

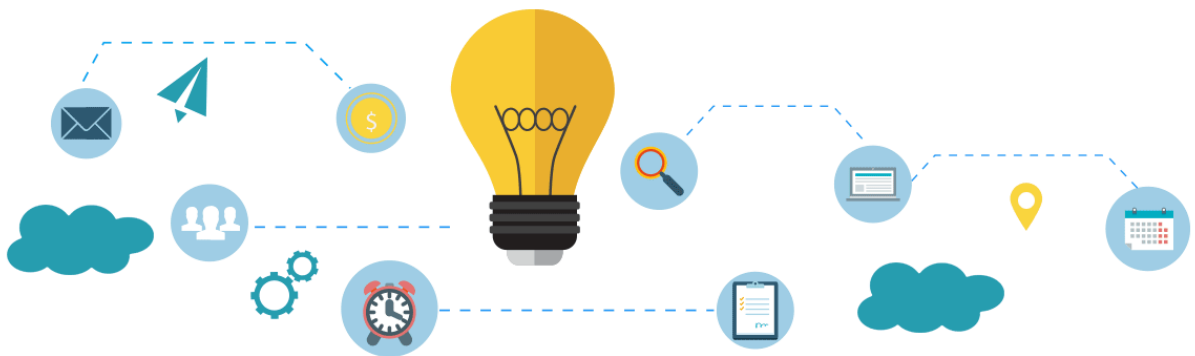

# แผนพัฒนาบุคลากร ๓ ปี

ขององค์การบริหารส่วนตำบลบ้านหัน  
อำเภอสี่คิ้ว จังหวัดนครราชสีมา  
ประจำปีงบประมาณ พ.ศ. ๒๕๖๗ - ๒๕๖๙



# สารบัญ

| เรื่อง   | หน้า      |
|--|-----------|
| <b>ส่วนที่ ๑ หลักการและเหตุผล</b>  | <b>๑</b>  |
| ๑.๑ หลักการและเหตุผล   | ๑         |
| ๑.๒ วัตถุประสงค์   | ๒         |
| ๑.๓ ขอบเขตและแนวทางในการจัดทำแผนการพัฒนาบุคลากร                          | ๓         |
| <b>ส่วนที่ ๒ การวิเคราะห์สถานการณ์พัฒนาบุคลากร</b>                       | <b>๔</b>  |
| ๒.๑ ภารกิจ อำนาจหน้าที่ขององค์กรปกครองส่วนท้องถิ่น                       | ๔         |
| ๒.๒ ภารกิจหลักและภารกิจรอง ที่องค์กรปกครองส่วนท้องถิ่นจะดำเนินการ        | ๖         |
| ๒.๓ การวิเคราะห์ความต้องการพัฒนาของบุคลากร                               | ๖         |
| ๒.๔ การวิเคราะห์สภาพแวดล้อม  | ๘         |
| ๒.๕ โครงสร้างการแบ่งส่วนราชการตามแผนอัตรากำลัง ๓ ปี                      | ๑๔        |
| ๒.๖ อัตรากำลังขององค์กรปกครองส่วนท้องถิ่น                                | ๑๕        |
| ๒.๗ การจำแนกระดับคุณวุฒิทางการศึกษาของบุคลากร                            | ๑๗        |
| ๒.๘ สายงานของข้าราชการหรือพนักงานส่วนท้องถิ่นขององค์กรปกครองส่วนท้องถิ่น | ๑๗        |
| ๒.๙ โครงสร้างอายุข้าราชการหรือพนักงานส่วนท้องถิ่น                        | ๑๘        |
| ๒.๑๐ การสูญเสียกำลังคนจากการเกษียณอายุในระยยะ ๓ ปี                       | ๑๘        |
| <b>ส่วนที่ ๓ หลักสูตรพัฒนาบุคลากร</b>                                    | <b>๑๙</b> |
| ๓.๑ เป้าหมายของการพัฒนา  | ๑๙        |
| ๓.๒ หลักสูตรการพัฒนาสำหรับข้าราชการหรือพนักงานส่วนท้องถิ่น               | ๑๙        |
| ๓.๓ วิธีการพัฒนาบุคลากรขององค์กรปกครองส่วนท้องถิ่น                       | ๒๐        |
| ๓.๔ การพัฒนาบุคลากรขององค์กรปกครองส่วนท้องถิ่น                           | ๒๓        |
| ๓.๕ ประกาศคุณธรรมจริยธรรมของข้าราชการหรือพนักงานส่วนท้องถิ่นและลูกจ้าง   | ๒๓        |
| ๓.๖ การพัฒนาข้าราชการหรือพนักงานส่วนท้องถิ่นตามหลักสูตรสายงาน            | ๒๕        |
| <b>ส่วนที่ ๔ ยุทธศาสตร์การพัฒนาบุคลากร</b>                               | <b>๓๗</b> |
| ๔.๑ วิสัยทัศน์ ( Vision)   | ๓๗        |
| ๔.๒ พันธกิจด้านการพัฒนาทรัพยากรบุคคล (Mission)                           | ๓๗        |
| ๔.๓ ค่านิยม  | ๓๗        |
| ๔.๔ เป้าประสงค์  | ๓๘        |
| ๔.๕ ยุทธศาสตร์การพัฒนาบุคลากร  | ๓๘        |
| <b>ส่วนที่ ๕ การติดตามประเมินผลการพัฒนาบุคลากร</b>                       | <b>๔๔</b> |
| ๕.๑ ความรับผิดชอบ  | ๔๔        |
| ๕.๒ การติดตามและประเมินผล  | ๔๔        |
| ๕.๓ บทสรุป   | ๔๕        |
| <b>ภาคผนวก</b>   |           |
| ๑. สำเนาคำสั่งแต่งตั้งคณะกรรมการแผนพัฒนาบุคลากร                          |           |
| ๒. สำเนารายงานการประชุมคณะกรรมการแผนพัฒนาบุคลากร                         |           |

## ส่วนที่ ๑ หลักการและเหตุผล

### ๑.๑ หลักการและเหตุผล

๑) รัฐธรรมนูญแห่งราชอาณาจักรไทย มาตรา ๒๕๘ ข (๔) ได้กำหนดไว้ว่า “ให้มีการปรับปรุงและพัฒนาการบริหารงานบุคคลภาครัฐเพื่อจูงใจให้ผู้มีความรู้ความสามารถอย่างแท้จริงเข้ามาทำงานในหน่วยงานของรัฐ และสามารถเจริญก้าวหน้าได้ตามความสามารถและผลสัมฤทธิ์ของงานของแต่ละบุคคล มีความซื่อสัตย์สุจริต กล้าตัดสินใจและกระทำในสิ่งที่ถูกต้องโดยคิดถึงประโยชน์ส่วนรวมมากกว่าประโยชน์ส่วนตัว มีความคิดสร้างสรรค์และคิดค้นนวัตกรรมใหม่ ๆ เพื่อให้การปฏิบัติราชการและการบริหารราชการแผ่นดินเป็นไปอย่างมีประสิทธิภาพ และมีมาตรการคุ้มครองป้องกันบุคลากรภาครัฐจากการใช้อำนาจโดยไม่เป็นธรรมของผู้บังคับบัญชา

๒) พระราชกฤษฎีกาว่าด้วยหลักเกณฑ์และวิธีการบริหารจัดการบ้านเมืองที่ดี พ.ศ. ๒๕๔๖ กำหนดให้ส่วนราชการมีหน้าที่พัฒนาความรู้ในส่วนราชการ เพื่อให้มีลักษณะเป็นองค์กรแห่งการเรียนรู้อย่างสม่ำเสมอ โดยต้องรับรู้ข้อมูลข่าวสารและสามารถประมวลผลความรู้ในด้านต่าง ๆ เพื่อนำมาประยุกต์ใช้ในการปฏิบัติราชการได้อย่างถูกต้อง รวดเร็วและเหมาะสมต่อสถานการณ์ รวมทั้งต้องส่งเสริมและพัฒนาความรู้ความสามารถ สร้างวิสัยทัศน์และปรับเปลี่ยนทัศนคติของข้าราชการในสังกัดให้เป็นบุคลากรที่มีประสิทธิภาพและมีการเรียนรู้ร่วมกัน ทั้งนี้ เพื่อประโยชน์ในการปฏิบัติราชการของส่วนราชการให้สอดคล้องกับการบริหารราชการให้เกิดผลสัมฤทธิ์

๓) ตามประกาศหลักเกณฑ์การจัดทำแผนแม่บทการพัฒนาข้าราชการหรือพนักงานส่วนท้องถิ่น และประกาศคณะกรรมการข้าราชการหรือพนักงานส่วนท้องถิ่น เรื่อง หลักเกณฑ์และเงื่อนไขเกี่ยวกับการบริหารงานบุคคลขององค์กรปกครองส่วนท้องถิ่น หมวดที่ ๑๒ ส่วนที่ ๓ การพัฒนาข้าราชการหรือพนักงานส่วนท้องถิ่น กำหนดให้องค์กรปกครองส่วนท้องถิ่น องค์กรบริหารส่วนตำบลบ้านหัน มีการพัฒนาผู้ได้รับการบรรจุเข้ารับราชการเป็นข้าราชการหรือพนักงานส่วนท้องถิ่นก่อนมอบหมายหน้าที่ให้ปฏิบัติเพื่อให้รู้ระเบียบแบบแผนของทางราชการ หลักและวิธีปฏิบัติราชการ บทบาท และหน้าที่ของข้าราชการหรือพนักงานส่วนท้องถิ่น ในระบอบประชาธิปไตยอันมีพระมหากษัตริย์ทรงเป็นประมุข และแนวทางปฏิบัติตนเพื่อเป็นข้าราชการหรือพนักงานส่วนท้องถิ่นที่ดี โดยองค์กรปกครองส่วนท้องถิ่น องค์กรบริหารส่วนตำบลบ้านหัน ต้องดำเนินการพัฒนาให้ครบถ้วน ตามหลักสูตรที่คณะกรรมการข้าราชการหรือพนักงานส่วนท้องถิ่น องค์กรบริหารส่วนตำบลบ้านหัน กำหนด และกำหนดให้องค์กรปกครองส่วนท้องถิ่น จัดทำแผนการพัฒนาบุคลากรเพื่อเพิ่มพูนความรู้ ทักษะ ทัศนคติที่ดี คุณธรรมและจริยธรรม อันจะทำให้ปฏิบัติหน้าที่ราชการในตำแหน่งนั้นได้อย่างมีประสิทธิภาพ ในการจัดทำแผนการพัฒนาข้าราชการหรือพนักงานส่วนท้องถิ่น ต้องกำหนดตามกรอบของแผนพัฒนาที่คณะกรรมการกลางข้าราชการหรือพนักงานส่วนท้องถิ่น กำหนด โดยให้กำหนดเป็นแผนการพัฒนาบุคลากรขององค์กรปกครองส่วนท้องถิ่น มีระยะเวลา ๓ ปี ตามกรอบของแผนอัตรากำลังขององค์กรบริหารส่วนตำบลบ้านหัน นั้น

๔) สถานการณ์...

๔) สถานการณ์การเปลี่ยนแปลง ภายใต้กระแสแห่งการปฏิรูประบบราชการ และการเปลี่ยนแปลงด้านเทคโนโลยี การบริหารจัดการยุคใหม่ ผู้นำหรือผู้บริหารองค์การต่าง ๆ ต้องมีความตื่นตัวและเกิดความพยายามปรับตัวในรูปแบบต่าง ๆ โดยเฉพาะการเร่งรัดพัฒนาทรัพยากรมนุษย์และองค์การ การปรับเปลี่ยนวิธีคิด วิธีการทำงาน เพื่อแสวงหารูปแบบใหม่ ๆ และนำระบบมาตรฐานในระดับต่าง ๆ มาพัฒนาองค์กรซึ่งนำไปสู่แนวทางการพัฒนาระบบบริหารความรู้ภายในองค์กร เพื่อให้้องค์กรสามารถใช้และพัฒนาความรู้

มีอยู่ภายในองค์กรได้อย่างมีประสิทธิภาพและปรับเปลี่ยนวิทยาการความรู้ใหม่มาใช้กับองค์กรได้อย่างเหมาะสม

เพื่อให้สอดคล้องกับแนวทางดังกล่าวองค์การบริหารส่วนตำบลบ้านหัน จึงได้จัดทำแผนการพัฒนากุศลกรองค์กรปกครองส่วนท้องถิ่น ๓ ปี ประจำปีงบประมาณ ๒๕๖๗ - ๒๕๖๙ ขึ้น เพื่อใช้เป็นแนวทางในการพัฒนาข้าราชการองค์การบริหารส่วนจังหวัด พนักงานเทศบาล พนักงานส่วนตำบล ข้าราชการหรือพนักงานครูและบุคลากรทางการศึกษา ลูกจ้างประจำ และพนักงานจ้าง เป็นเครื่องมือในการบริหารงานบุคคล อีกทั้งยังเป็นการพัฒนาเพื่อเพิ่มพูนความรู้ ทักษะ ทศนคติที่ดี คุณธรรม จริยธรรมของบุคลากร องค์การบริหารส่วนตำบลบ้านหัน อำเภอสีคิ้ว จังหวัดนครราชสีมา ในการปฏิบัติราชการและตอบสนองความต้องการของประชาชนได้อย่างมีประสิทธิภาพและประสิทธิผล

### ๑.๒ วัตถุประสงค์

๑) เพื่อให้้องค์การบริหารส่วนตำบลบ้านหันมีการพัฒนากุศลกรขององค์กรปกครองส่วนท้องถิ่นเป็นไปตามหลักสูตรมาตรฐานกำหนดตำแหน่งและตามที่ ก.จ. ก.ท. และ ก.อบต. กำหนด

๒) เพื่อให้้องค์การบริหารส่วนตำบลบ้านหัน มีเครื่องมือในการส่งเสริมให้บุคลากรองค์กรปกครองส่วนท้องถิ่น มีรอบความรู้ทักษะ และสมรรถนะ ที่เหมาะสมในการปฏิบัติงาน ตามมาตรฐานที่คณะกรรมการข้าราชการหรือพนักงานส่วนท้องถิ่น (ก.จ. ก.ท. และ ก.อบต.)

๓) เพื่อให้ข้าราชการหรือพนักงานส่วนท้องถิ่น มีการบริหารการเรียนรู้และพัฒนาตนเอง โดยการประเมินและวางแผนการพัฒนาของตนเองอย่างต่อเนื่อง เพื่อให้สามารถทำงานได้อย่างมีประสิทธิภาพในบริบทที่เปลี่ยนแปลงอย่างรวดเร็ว

๔) เพื่อให้บุคลากรท้องถิ่นมีความรู้ทั้งในด้านพื้นฐานในการปฏิบัติราชการ ด้านการพัฒนาเกี่ยวกับงานในหน้าที่ ด้านความรู้ความสามารถและทักษะของงานแต่ละตำแหน่ง ด้านการบริหารและด้านคุณธรรมและจริยธรรม

๕) เพื่อให้้องค์การบริหารส่วนตำบลบ้านหัน สร้างองค์กรแห่งการเรียนรู้ ที่เอื้อให้บุคลากรเกิดการเรียนรู้และการพัฒนาอย่างต่อเนื่อง เพื่อพัฒนาและปรับปรุงการปฏิบัติราชการ สร้างสรรค์นวัตกรรมทั้งผลผลิตและการให้บริการ เพื่อเพิ่มประสิทธิภาพและประสิทธิผลในการบรรลุเป้าหมายตามภารกิจหน้าที่

### ๑.๓ ขอบเขตและแนวทางในการจัดทำแผนการพัฒนากุศลกร

๑) การกำหนดหลักสูตร การพัฒนาหลักสูตร วิธีการพัฒนา ระยะเวลาและงบประมาณ ในการพัฒนาข้าราชการองค์การบริหารส่วนจังหวัด พนักงานเทศบาล พนักงานส่วนตำบล ข้าราชการหรือพนักงานครูและบุคลากรทางการศึกษา ลูกจ้างประจำ และพนักงานจ้าง ให้มีความสอดคล้องกับตำแหน่งและระดับตำแหน่งในแต่ละสายงาน ที่ดำรงอยู่ตามกรอบแผนพัฒนากุศลกร ๓ ปี

๒) ให้บุคลากร...

๒) ให้บุคลากรขององค์การบริหารส่วนตำบลบ้านหัน ต้องได้รับการพัฒนาความรู้ ความสามารถ ในหลักสูตรใดหลักสูตรหนึ่ง หรือหลายหลักสูตรอย่างน้อยปีละ ๑ ครั้ง หรือตามที่ผู้บริหารท้องถิ่นเห็นสมควร ได้แก่ ๑) หลักสูตรความรู้พื้นฐานในการปฏิบัติราชการ ๒) หลักสูตรการพัฒนาเกี่ยวกับงานในหน้าที่รับผิดชอบ ๓) หลักสูตรความรู้ และทักษะเฉพาะของงานในแต่ละตำแหน่งตามมาตรฐานกำหนดตำแหน่ง ๔) หลักสูตรด้านการบริหาร และ ๕) หลักสูตรด้านคุณธรรมและจริยธรรม

๓) วิธีการพัฒนาบุคลากร ให้ องค์การบริหารส่วนตำบลบ้านหัน เป็นหน่วยดำเนินการเอง หรือ ดำเนินการร่วมกับ ก.จ. ก.ท. และ ก.อบต. หรือ ก.จ.จ. ก.ท.จ. และ ก.อบต.จังหวัด หรือหน่วยงานอื่น โดย วิธีการพัฒนาวิธีใดวิธีหนึ่งหรือหลายวิธีก็ได้ ตามความจำเป็นและความเหมาะสม ได้แก่ ๑) การปฐมนิเทศ ๒) การฝึกอบรม ๓) การศึกษาหรือดูงาน ๔) การประชุม การประชุมเชิงปฏิบัติการ หรือการสัมมนา ๕) การสอน งาน การให้คำปรึกษาหรือวิธีการอื่นที่เหมาะสม และ ๖) การเรียนรู้ผ่านระบบสื่ออิเล็กทรอนิกส์ (e-Learning)

๔) งบประมาณในการดำเนินการพัฒนาให้องค์การบริหารส่วนตำบลบ้านหัน ต้องจัดสรร งบประมาณสำหรับการพัฒนาบุคลากรตามแผนการพัฒนาบุคลากรอย่างชัดเจนแน่นอน โดยคำนึงถึงความ ประหยัดคุ้มค่า เพื่อให้การพัฒนาบุคลากรเป็นไปอย่างมีประสิทธิภาพและประสิทธิผล

๕) การติดตามประเมินผล ให้ องค์การบริหารส่วนตำบลบ้านหัน กำหนดการติดตามประเมินผล การพัฒนาบุคลากรให้สอดคล้องกับทักษะ ความรู้ และสมรรถนะของข้าราชการหรือพนักงานส่วนท้องถิ่นให้ บรรลุผลสัมฤทธิ์ตามแผนพัฒนาบุคลากร และเพื่อให้เป็นประโยชน์ในการวางแผนอัตรากำลัง การวางแผน บริหารบุคลากร การวางแผนเส้นทางความก้าวหน้าของบุคลากรซึ่งมีความสำคัญและจำเป็นในการพัฒนาองค์กร ปกครองส่วนท้องถิ่นและการวางแผนพัฒนาบุคลากรองค์กรปกครองส่วนท้องถิ่น ๓ ปีถัดไป

ส่วนที่ ๒...

## ส่วนที่ ๒ การวิเคราะห์สถานการณ์พัฒนาบุคลากร

## ๒.๑ ภารกิจอำนาจหน้าที่ขององค์การบริหารส่วนตำบลบ้านหัน

| ภารกิจ  | กำหนดส่วนราชการรองรับภารกิจ   |
|---|---|
| <p><b>๑. ด้านโครงสร้างพื้นฐาน มีภารกิจที่เกี่ยวข้องดังนี้</b></p> <p>๑.๑ จัดให้มีและบำรุงรักษาทางน้ำและทางบก (มาตรา ๖๗ (๑))</p> <p>๑.๒ ให้มีน้ำเพื่อการอุปโภค บริโภค และการเกษตร (มาตรา ๖๘(๑))</p> <p>๑.๓ ให้มีและบำรุงการไฟฟ้าหรือแสงสว่างโดยวิธีอื่น (มาตรา ๖๘(๒))</p> <p>๑.๔ ให้มีและบำรุงรักษาทางระบายน้ำ (มาตรา ๖๘ (๓))</p> <p>๑.๕ การสาธารณสุขโรคและการก่อสร้างอื่นๆ (มาตรา ๑๖(๔))</p> <p>๑.๖ การสาธารณสุขการ (มาตรา ๑๖(๕))</p>   | <p>ด้านโครงสร้างพื้นฐานมีภารกิจที่เกี่ยวข้อง</p> <p>การการซ่อม การสร้าง การบำรุงรักษา ไฟฟ้า ประปา สาธารณูปโภค ส่วนใหญ่</p> <p>ดังนั้น การกำหนดส่วนราชการรองรับ ภารกิจในด้าน นี้ คือ <b>กองช่าง</b></p>  |
| <p><b>๒. ด้านส่งเสริมคุณภาพชีวิต มีภารกิจที่เกี่ยวข้อง ดังนี้</b></p> <p>๒.๑ ส่งเสริมการพัฒนาสตรี เด็ก เยาวชน ผู้สูงอายุ และผู้พิการ (มาตรา ๖๗(๖))</p> <p>๒.๒ ป้องกันโรคและระงับโรคติดต่อ (มาตรา ๖๗(๓))</p> <p>๒.๓ ให้มีและบำรุงสถานที่ประชุม การกีฬาการพักผ่อนหย่อนใจและสวนสาธารณะ (มาตรา ๖๘(๔))</p> <p>๒.๔ การสังคมสงเคราะห์ และการพัฒนาคุณภาพชีวิตเด็ก สตรี คนชรา และผู้ด้อยโอกาส (มาตรา ๑๖(๑๐))</p> <p>๒.๕ การปรับปรุงแหล่งชุมชนแออัดและการจัดการเกี่ยวกับที่อยู่อาศัย(มาตรา ๑๖(๒))</p> <p>๒.๖ การส่งเสริมประชาธิปไตย ความเสมอภาค และสิทธิเสรีภาพของประชาชน (มาตรา ๑๖(๕))</p> <p>๒.๗ การสาธารณสุข การอนามัยครอบครัวและการรักษาพยาบาล (มาตรา ๑๖(๑๙))</p> | <p>ด้านส่งเสริมคุณภาพชีวิต มีภารกิจที่</p> <p>เกี่ยวข้องกับคุณภาพชีวิตของคนในชุมชน</p> <p>ทั้งด้วยสุขภาพพลานามัย และการพัฒนา</p> <p>คุณภาพชีวิต ดังนั้น การกำหนดส่วน</p> <p>ราชการรองรับภารกิจในด้าน เป็นการ</p> <p>ปฏิบัติงานประสานงานใน ๒ ส่วนราชการ</p> <p>คือ <b>สำนักปลัด และ กองสวัสดิการสังคม</b></p>  |
| <p><b>๓. ด้านการจัดระเบียบชุมชน สังคม และการรักษาความสงบเรียบร้อย มีภารกิจที่เกี่ยวข้อง ดังนี้</b></p> <p>๓.๑ การป้องกันและบรรเทาสาธารณภัย (มาตรา ๖๗(๔))</p> <p>๓.๒ การคุ้มครองดูแลและรักษาทรัพย์สินอันเป็นสาธารณสมบัติของแผ่นดิน (มาตรา ๖๘(๘))</p> <p>๓.๓ การผังเมือง (มาตรา ๖๘(๑๓))</p> <p>๓.๔ จัดให้มีที่จอดรถ (มาตรา ๑๖(๓))</p> <p>๓.๕ การรักษาความสะอาดและความเป็นระเบียบเรียบร้อยของบ้านเมือง (มาตรา ๑๖(๑๗))</p> <p>๓.๖ การควบคุมอาคาร (มาตรา ๑๖(๒๘))</p>   | <p>ด้านการจัดระเบียบชุมชน สังคมและการ</p> <p>รักษาความสงบเรียบร้อย ด้านนี้เป็นการ</p> <p>ให้ความปลอดภัยในชีวิตและทรัพย์สินของ</p> <p>ประชาชนรวมทั้งความปลอดภัยทางด้าน</p> <p>โครงสร้างพื้นฐานด้วย ดังนั้น การกำหนด</p> <p>ส่วนราชการรองรับภารกิจเป็นการ</p> <p>ประสานงานการปฏิบัติระหว่าง ๒ ส่วน</p> <p>ราชการ คือ <b>กองช่าง และสำนักปลัด</b></p> <p><b>ในงานป้องกันและบรรเทาสาธารณภัย</b></p> <p style="text-align: right;">-๕-</p> |
| <p><b>๔. ด้านการวางแผน การส่งเสริมการลงทุน พาณิชยกรรมและการท่องเที่ยว มีภารกิจที่เกี่ยวข้อง ดังนี้</b></p> <p>๔.๑ ส่งเสริมให้มีอุตสาหกรรมในครอบครัว (มาตรา ๖๘(๖))</p>   | <p>ด้านการวางแผน การส่งเสริมการลงทุน</p> <p>พาณิชยกรรมและการท่องเที่ยว ภารกิจใน</p> <p>ด้านนี้เกี่ยวข้องกับการมีส่วนร่วม ของ</p> <p>ประชาชนในการส่งเสริมอาชีพและความ</p>  |

|  |  |
|--|--|
| <p>๔.๒ ให้มีและส่งเสริมกลุ่มเกษตรกร และกิจการสหกรณ์ (มาตรา ๖๘(๕))</p> <p>๔.๓ บำรุงและส่งเสริมการประกอบอาชีพของราษฎร (มาตรา ๖๘(๗))</p> <p>๔.๔ ให้มีตลาด (มาตรา ๖๘(๑๐))</p> <p>๔.๕ การท่องเที่ยว (มาตรา ๖๘(๑๒))</p> <p>๔.๖ กิจการเกี่ยวกับการพาณิชย์ (มาตรา ๖๘(๑๑))</p> <p>๔.๗ การส่งเสริม การฝึกและประกอบอาชีพ (มาตรา ๑๖(๖))</p> <p>๔.๘ การพาณิชย์กรรมและการส่งเสริมการลงทุน (มาตรา ๑๖(๗))</p>  | <p>เป็นอยู่ของประชาชน ดังนั้นการกำหนด ส่วนราชการรองรับด้านนี้ มีการประสาน การปฏิบัติงานระหว่าง ๓ ส่วนราชการคือ สำนักปลัด กองคลัง กองสวัสดิการสังคม</p>   |
| <p><b>๕. ด้านการบริหารจัดการและการอนุรักษ์ทรัพยากรธรรมชาติและสิ่งแวดล้อมมีภารกิจที่เกี่ยวข้อง ดังนี้</b></p> <p>๕.๑ คุ้มครอง ดูแล และบำรุงรักษาทรัพยากรธรรมชาติและสิ่งแวดล้อม(มาตรา ๖๗(๗))</p> <p>๕.๒ รักษาความสะอาดของถนน ทางน้ำ ทางเดิน และที่สาธารณะ รวมทั้งกำจัดมูลฝอยและสิ่งปฏิกูล (มาตรา ๖๗(๒))</p> <p>๕.๓ การจัดการสิ่งแวดล้อมและมลพิษต่างๆ (มาตรา ๑๗ (๑๒))</p>   | <p>ด้านการบริหารจัดการอนุรักษ์ทรัพยากรธรรมชาติและสิ่งแวดล้อม ภารกิจในด้านนี้เกี่ยวข้องกับบริหารจัดการที่มีประสิทธิภาพและการส่งเสริมสภาพแวดล้อมในชุมชน ดังนั้นการกำหนดส่วนราชการรองรับด้านนี้ คือ สำนักปลัด และ กองช่าง</p>   |
| <p><b>๖. ด้านการศาสนา ศิลปวัฒนธรรม จารีตประเพณี และภูมิปัญญาท้องถิ่น มีภารกิจที่เกี่ยวข้อง ดังนี้</b></p> <p>๖.๑ บำรุงรักษาศิลปะ จารีตประเพณี ภูมิปัญญาท้องถิ่น และวัฒนธรรมอันดีของท้องถิ่น (มาตรา ๖๗(๘))</p> <p>๖.๒ ส่งเสริมการศึกษา ศาสนา และวัฒนธรรม (มาตรา ๖๗(๕))</p> <p>๖.๓ การจัดการศึกษา (มาตรา ๑๖(๙))</p> <p>๖.๔ การส่งเสริมการกีฬา จารีตประเพณี และวัฒนธรรมอันดีงามของท้องถิ่น (มาตรา ๑๗(๑๘))</p>   | <p>ด้านการศาสนา ศิลปวัฒนธรรม จารีตประเพณีและภูมิปัญญาท้องถิ่น ภารกิจในด้านนี้เกี่ยวข้องกับภูมิปัญญา ศาสนาและวัฒนธรรมของคนในชุมชน ดังนั้นการกำหนดส่วนราชการรองรับด้านนี้ คือ กองการศึกษา ศาสนาและวัฒนธรรม</p>   |
| <p><b>๗. ด้านการบริหารจัดการและการสนับสนุนการปฏิบัติภารกิจของส่วนราชการและองค์กรปกครองส่วนท้องถิ่น มีภารกิจที่เกี่ยวข้อง ดังนี้</b></p> <p>๗.๑ สนับสนุนสภาตำบลและองค์กรปกครองส่วนท้องถิ่นอื่นในการพัฒนาท้องถิ่น (มาตรา ๔๕(๓))</p> <p>๗.๒ ปฏิบัติหน้าที่อื่นตามที่ทางราชการมอบหมายโดยจัดสรรงบประมาณหรือบุคลากรให้ตามความจำเป็นและสมควร (มาตรา ๖๗(๙))</p> <p>๗.๓ ส่งเสริมการมีส่วนร่วมของราษฎร ในการมีมาตรการป้องกัน (มาตรา ๑๖(๑๖))</p> <p>๗.๔ การประสานและให้ความร่วมมือในการปฏิบัติหน้าที่ขององค์กรปกครองส่วนท้องถิ่น (มาตรา ๑๗(๓))</p> <p>๗.๕ การสร้างและบำรุงรักษาทางบกและทางน้ำที่เชื่อมต่อระหว่างองค์กรปกครองส่วนท้องถิ่นอื่น (มาตรา ๑๗(๑๖))</p> | <p>ด้านการบริหารจัดการและการสนับสนุนการปฏิบัติภารกิจของส่วนราชการและองค์กรปกครองส่วนท้องถิ่น ภารกิจในด้านนี้เกี่ยวข้องกับบริหารจัดการที่มีประสิทธิภาพขององค์กรปกครองส่วนท้องถิ่น ดังนั้นการกำหนดส่วนราชการรองรับด้านนี้ คือ ส่วนราชการทุกกองใน องค์การบริหารส่วนตำบลบ้านหัน สำนักปลัด กองคลัง กองช่าง กองการศึกษา ศาสนาและวัฒนธรรม กองสวัสดิการสังคม และ หน่วยตรวจสอบภายใน</p> |

ภารกิจทั้ง ๗...



ภารกิจทั้ง ๗ ด้าน ตามที่กฎหมายกำหนดให้อำนาจองค์การบริหารส่วนตำบล สามารถจะแก้ไขปัญหาขององค์การบริหารส่วนตำบลบ้านหันได้เป็นอย่างดี มีประสิทธิภาพและประสิทธิผล โดยคำนึงถึงความต้องการของประชาชนในเขตพื้นที่ประกอบด้วยการดำเนินการขององค์การบริหารส่วนตำบล จะต้องสอดคล้องกับแผนพัฒนาเศรษฐกิจและสังคมแห่งชาติ แผนพัฒนาจังหวัด แผนพัฒนาอำเภอ แผนพัฒนาตำบล นโยบายของรัฐบาล และนโยบายของผู้บริหารขององค์การบริหารส่วนตำบลเป็นสำคัญ

## ๒.๒ ภารกิจหลักและภารกิจรองที่ องค์การบริหารส่วนตำบลบ้านหัน ดำเนินการ ดังนี้

| ภารกิจ   | การกำหนดส่วนราชการรองรับกับภารกิจ   |
|--|---|
| <b>ภารกิจหลัก</b><br>๑. ด้านการปรับปรุงโครงสร้างพื้นฐาน<br>๒. ด้านการส่งเสริมคุณภาพชีวิต<br>๓. ด้านการส่งเสริมการศึกษา<br>๔. ด้านการป้องกันและควบคุมโรค  | ๑. กองช่าง<br>๒. กองสวัสดิการสังคม<br>๓. กองการศึกษา ศาสนาและวัฒนธรรม<br>๔. สำนักปลัด   |
| <b>ภารกิจรอง</b><br>๑. การฟื้นฟูวัฒนธรรมและส่งเสริมประเพณี<br>๒. การสนับสนุนและส่งเสริมศักยภาพกลุ่มอาชีพ<br>๓. การส่งเสริมการเกษตรและการประกอบอาชีพทางการเกษตร<br>๔. ด้านการวางแผน การส่งเสริมการลงทุน<br>๕. ด้านการอนุรักษ์ทรัพยากรธรรมชาติและสิ่งแวดล้อม<br>๖. ด้านการพัฒนาการเมืองและการบริหาร<br>๗. ด้านการจัดระเบียบชุมชนสังคมและการรักษาความสงบเรียบร้อย<br>๘. ด้านการป้องกันและบรรเทาสาธารณภัย<br>๙. ด้านการจัดหาน้ำเพื่อการอุปโภค บริโภค | ๑. กองการศึกษา ศาสนาและวัฒนธรรม<br>๒. กองสวัสดิการสังคม<br>๓. สำนักปลัด<br>๔. กองคลัง<br>๕. สำนักปลัด<br>๖. ทุกส่วนราชการ<br>๗. สำนักปลัด<br>๘. สำนักปลัด<br>๙. กองช่าง |

## สรุปปัญหาและแนวทางในการกำหนดโครงสร้างส่วนราชการและกรอบอัตรากำลัง

### ๒.๓ วิเคราะห์อัตรากำลังที่มี ขององค์การบริหารส่วนตำบลบ้านหัน

การวิเคราะห์สภาวะแวดล้อม (SWOT Analysis) เป็นเครื่องมือในการประเมินสถานการณ์ สำหรับองค์กร ซึ่งช่วยผู้บริหารกำหนด จุดแข็ง และ จุดอ่อน ขององค์กร จากสภาพแวดล้อมภายใน โอกาสและอุปสรรคจากสภาพแวดล้อมภายนอก ตลอดจนผลกระทบจากปัจจัยต่าง ๆ ต่อการทำงานขององค์กร การวิเคราะห์ SWOT Analysis เป็นเครื่องมือในการวิเคราะห์สถานการณ์ เพื่อให้ ผู้บริหารรู้จักจุดแข็ง จุดอ่อน โอกาส และอุปสรรคขององค์กร ซึ่งจะช่วยให้ทราบว่าองค์กรได้เดินทางมาถูกทิศและไม่หลงทาง นอกจากนี้ยังบอกได้ว่าองค์กรมีแรงขับเคลื่อน ไปยังเป้าหมายได้ดีหรือไม่ มั่นใจได้อย่างไรว่าระบบการทำงานในองค์กรยังมีประสิทธิภาพอยู่ มีจุดอ่อนที่จะต้องปรับปรุงอย่างไร ซึ่งการวิเคราะห์สภาวะแวดล้อม SWOT Analysis มีปัจจัยที่ควรนำมาพิจารณา ๒ ส่วน ดังนี้

### ๑. ปัจจัยภายใน...



## ๑. ปัจจัยภายใน (Internal Environment Analysis) ได้แก่

### ๑.๑ S มาจาก Strengths

หมายถึง จุดเด่นหรือจุดแข็ง ซึ่งเป็นผลมาจากปัจจัยภายใน เป็นข้อดีที่เกิดจากสภาพแวดล้อมภายในองค์กร เช่น จุดแข็งด้านกำลังคน จุดแข็งด้านการเงิน จุดแข็งด้านการผลิต จุดแข็งด้านทรัพยากรบุคคล องค์กรจะต้องใช้ประโยชน์จากจุดแข็งในการกำหนดกลยุทธ์

### ๑.๒ W มาจาก Weaknesses

หมายถึง จุดด้อยหรือจุดอ่อน ซึ่งเป็นผลมาจากปัจจัยภายใน เป็น ปัญหาหรือข้อบกพร่องที่เกิดจากสภาพแวดล้อมภายในต่างๆ ขององค์กร ซึ่งองค์กรจะต้องหาวิธีในการแก้ปัญหานั้น

## ๒. ปัจจัยภายนอก (External Environment Analysis) ได้แก่

### ๒.๑ O มาจาก Opportunities

หมายถึง โอกาส เป็นผลจากการที่สภาพแวดล้อม ภายนอกขององค์กรเอื้อประโยชน์หรือส่งเสริมการดำเนินงานขององค์กร โอกาสแตกต่างจากจุดแข็งตรงที่โอกาสนั้น เป็นผลมาจากสภาพแวดล้อมภายนอก แต่จุดแข็งนั้นเป็นผลมาจากสภาพแวดล้อมภายใน ผู้บริหารที่ดีจะต้องเสาะแสวงหาโอกาสอยู่เสมอ และใช้ประโยชน์จากโอกาสนั้น

### ๒.๒ T มาจาก Threats

หมายถึง อุปสรรค เป็นข้อจำกัดที่เกิดจากสภาพแวดล้อม ภายนอก ซึ่งการบริหารจำเป็นต้องปรับกลยุทธ์ให้สอดคล้องและพยายามขจัดอุปสรรค ต่างๆ ที่เกิดขึ้นให้ได้จริง

วิเคราะห์...

**๒.๔ วิเคราะห์ปัจจัยภายใน ภายนอก (SWOT)**  
**ของบุคลากรในสังกัด องค์การบริหารส่วนตำบลบ้านหัน (ระดับตัวบุคลากร)**

|   |  |
|---|--|
| <p><b>จุดแข็ง S</b></p> <ol style="list-style-type: none"> <li>๑. มีภูมิลำเนาอยู่ในพื้นที่ อบต. และพื้นที่ใกล้เคียง อบต.</li> <li>๒. มีอายุเฉลี่ย ๒๕ - ๕๐ ปี เป็นวัยทำงาน</li> <li>๓. มีผู้หญิงมากกว่าผู้ชายทำให้การทำงานละเอียดรอบครอบไม่มีพฤติกรรมเสี่ยงต่อการทุจริต</li> <li>๔. มีการพัฒนาศึกษาหาความรู้เพิ่มเติมอยู่เสมอ</li> <li>๕. เป็นคนในชุมชนสามารถทำงานคล่องตัว โดยใช้ความสัมพันธ์ส่วนตัวได้</li> </ol> | <p><b>จุดอ่อน W</b></p> <ol style="list-style-type: none"> <li>๑. บางส่วนมีความรู้ไม่สอดคล้องกับภารกิจของ อบต.</li> <li>๒. ทำงานในลักษณะเชื่อความคิดส่วนตัวมากกว่าหลักการและเหตุผลที่ถูกต้องของทางราชการ</li> <li>๓. มีภาระหนี้สิน</li> </ol>  |
| <p><b>โอกาส O</b></p> <ol style="list-style-type: none"> <li>๑. มีความใกล้ชิดคุ้นเคยกับประชาชนทำให้เกิดความร่วมมือในการทำงานง่ายขึ้น</li> <li>๒. มีความจริงใจในการพัฒนาอุทิศตนได้ตลอดเวลา</li> <li>๓. ชุมชนยังมีความคาดหวังในตัวผู้บริหารและการทำงาน และ อบต. ในฐานะตัวแทน</li> </ol>   | <p><b>ข้อจำกัด T</b></p> <ol style="list-style-type: none"> <li>๑. ส่วนมากมีเงินเดือน/ค่าจ้างน้อย รายได้ไม่เพียงพอ</li> <li>๒. ระดับความรู้ไม่เหมาะสมสอดคล้องกับความยากของงาน</li> <li>๓. พื้นที่กว้างทำให้บุคลากรที่มีอยู่ไม่พอให้บริการ</li> <li>๔. มีความก้าวหน้าในวงแคบ</li> </ol> |

**วิเคราะห์ปัจจัยภายใน ภายนอก (SWOT)**  
**ขององค์การบริหารส่วนตำบลบ้านหัน (ระดับองค์กร)**

|   |   |
|---|---|
| <p><b>จุดแข็ง S</b></p> <ol style="list-style-type: none"> <li>๑. บุคลากรมีความรักถิ่นไม่ต้องการย้าย</li> <li>๒. การเดินทางสะดวกทำงานเกินเวลาได้</li> <li>๓. ชุมชนยังมีความคาดหวังในตัวผู้บริหารและการทำงาน และ อบต. ในฐานะตัวแทน</li> <li>๔. มีการส่งเสริมการศึกษาและฝึกอบรมบุคลากร</li> <li>๕. ให้โอกาสในการพัฒนาและส่งเสริมความก้าวหน้าของบุคลากรภายในองค์กรอย่างเสมอภาคกัน</li> <li>๖. ส่งเสริมให้มีการนำความรู้และทักษะใหม่ ๆ ที่ได้จากการศึกษาและฝึกอบรมมาใช้ในการปฏิบัติงาน</li> </ol> | <p><b>จุดอ่อน W</b></p> <ol style="list-style-type: none"> <li>๑. ขาดบุคลากรที่มีความรู้เฉพาะด้านทางวิชาชีพ</li> <li>๒. พื้นที่พัฒนาที่กว้าง ปัญหาทำให้บางสายงานมีบุคลากรไม่เพียงพอหรือไม่มี</li> <li>๓. อาคารสำนักงานคับแคบ</li> </ol> |
|---|---|

|   |   |
|---|---|
| <p><b>โอกาส O</b></p> <ol style="list-style-type: none"> <li>๑. ประชาชนให้ความร่วมมือในการพัฒนา อบต.ดี</li> <li>๒. มีความคุ้นเคยกันทุกคน</li> <li>๓. บุคลากรมีถิ่นที่อยู่กระจายทั่วเขต อบต. ทำให้รู้ สภาพพื้นที่ ทัศนคติของประชาชนได้ดี</li> <li>๔. บุคลากรมีการพัฒนาความรู้ปริญญาดตรี /ปริญญโทเพิ่มขึ้น</li> <li>๕. ผู้บริหารและผู้บังคับบัญชาตามสายงานมีบทบาทในการช่วยให้บุคลากรบรรลุเป้าประสงค์</li> </ol> | <p><b>ข้อจำกัด T</b></p> <ol style="list-style-type: none"> <li>๑. มีระบบอุปถัมภ์และกลุ่มพรรคพวกจาก ความสัมพันธ์แบบเครือญาติในชุมชน การ ดำเนินการทางวินัยเป็นไปได้ยากมักกระทบญาติพี่น้อง</li> <li>๒. ขาดบุคลากรที่มีความเชี่ยวชาญบางสายงานความรู้ที่มีจำกัดทำให้ต้องเพิ่มพูนความรู้ให้หลากหลายจึงจะทำงานได้ ครอบคลุมภารกิจ ของ อบต.</li> <li>๓. งบประมาณน้อยเมื่อเปรียบเทียบกับพื้นที่ จำนวน ประชากร และภารกิจ</li> </ol> |
|---|---|

| โครงสร้างส่วนราชการ /อัตรากำลัง /อำนาจหน้าที่ /ภารกิจงานปัจจุบัน   | ปัญหาที่เกิดขึ้น   | แนวทางในการแก้ไขปัญหในอนาคต  |
|--|--|--|
| <p><b>สำนักปลัด</b></p> <p>มีอำนาจหน้าที่ความรับผิดชอบเกี่ยวกับงานราชการทั่วไปของ องค์การบริหารส่วนตำบล งานเลขานุการของนายกองค์การบริหารส่วนตำบล รองนายกองค์การบริหารส่วนตำบลและเลขานุการนายกองค์การบริหารส่วน ตำบล งานกิจการสภาองค์การบริหารส่วนตำบล งานบริหารงานบุคคลของ พนักงานส่วนตำบล ลูกจ้างประจำ และพนักงานจ้าง งานกิจการขนส่ง งาน ส่งเสริมการท่องเที่ยว งานส่งเสริมการเกษตร งานการพาณิชย์ งานส่งเสริม และพัฒนาอาชีพ งานป้องกันและบรรเทาสาธารณภัย งานเทศกิจ งานรักษา ความสงบเรียบร้อย งานจราจร งานวิเทศสัมพันธ์ งานประชาสัมพันธ์ งาน ส่งเสริมและพัฒนาเทคโนโลยีสารสนเทศ งานนิติกรงานคุ้มครองดูแลและ รักษาทรัพยากรธรรมชาติ งานสิ่งแวดล้อม งานส่งเสริมสุขภาพ งานป้องกัน เฝ้าระวังและควบคุมโรคติดต่อและโรคไม่ติดต่อ งานสุขาภิบาลในสถาน ประกอบการ งานสุขาภิบาลชุมชน งานอนามัยสิ่งแวดล้อม งานคุ้มครอง ผู้บริโภค และราชการที่มีได้กำหนดให้เป็นหน้าที่ของกอง สำนัก หรือส่วน ราชการใดในองค์การบริหารส่วนตำบลเป็นการเฉพาะ รวมทั้งกำกับและ เร่งรัดการปฏิบัติราชการขององค์การบริหารส่วนตำบลให้เป็นไปตามนโยบาย แนวทาง และแผนการปฏิบัติราชการขององค์การบริหารส่วนตำบล งาน บริการข้อมูล สถิติ ช่วยเหลือให้คำแนะนำทางวิชาการ งานอื่นๆ ที่เกี่ยวข้อง และที่ได้รับมอบหมาย</p> | <p>สำนักปลัด เป็นส่วน ราชการระดับ ต้น ประกอบไปด้วย สายวิชาการ และสาย ทั่วไป รวม ถึง พนักงานจ้าง มีไม่ เพียงพอ เนื่องจาก ด้านสาธารณสุข และ สิ่งแวดล้อมยังไม่มี บุคลากรที่มีความรู้ ความสามารถ มา ดำรงตำแหน่งอีกทั้ง ใน ตำบล มี การ ประกอบ กิจ การ การ ค้า โรงงาน อุตสาหกรรม เพิ่มมา ขึ้นทุกปี</p> | <p>- ตำแหน่งที่ว่าง องค์การบริหารส่วน ตำบลบ้านหัน ในปัจจุบันและขอใช้ บัญชีผู้สอบคัดเลือก สอบแข่งขัน ตำแหน่ง นักทรัพยากรบุคคล และนักวิชาการ สาธารณสุข</p> |

|   |  |  |
|---|--|--|
| <p>คุณสมบัติ ความรู้ ทักษะ วุฒิการศึกษา ที่ใช้ในการบรรจุ และแต่งตั้งให้พนักงานส่วนตำบลลูกจ้างประจำและพนักงานจ้าง ดำรงตำแหน่งใน สำนักปลัดส่วนใหญ่จะเน้นที่เรื่องการวางแผน นโยบาย อำนาจการทั่วไปการบริการสาธารณะ ฯลฯ ส่วนวุฒิการศึกษา ที่ใช้ในการบรรจุแต่งตั้งจะใช้คุณวุฒิตามมาตรฐานกำหนดตำแหน่งของแต่ละสายงาน เพื่อให้พนักงานแต่ละตำแหน่งสามารถปฏิบัติงานได้เต็มความสามารถและตรงตามความรู้ ประสบการณ์ที่แต่ละคนมี</p>  |  |  |
| <p><b>กองคลัง</b></p> <p>มีอำนาจหน้าที่รับผิดชอบเกี่ยวกับงานการจ่ายเงิน การรับเงิน การจัดเก็บภาษี ค่าธรรมเนียม และการพัฒนารายได้ งานสรุปผล สถิติการจัดเก็บภาษี ค่าธรรมเนียม งานนำส่งเงิน การเก็บรักษาเงินและเอกสารทางการเงิน งานการตรวจสอบใบสำคัญ ฎีกาทุกประเภท งานการจัดทำบัญชีงานตรวจสอบบัญชีทุกประเภท งานเกี่ยวกับเงินเดือน ค่าจ้าง ค่าตอบแทน เงินบำเหน็จ บำนาญ และเงินอื่นๆ งานจัดทำหรือช่วยจัดทำงบประมาณและเงินนอกงบประมาณ งานเกี่ยวกับสถานะการเงินการคลัง งานการจัดสรรเงินต่างๆ งานทะเบียนคุมเงินรายได้และรายจ่ายต่างๆ งานควบคุมการเบิกจ่ายเงิน งานทำงบทดลองประจำเดือนและประจำปี งานเกี่ยวกับการจัดซื้อจัดจ้าง จัดหา งานทะเบียนคุม งานการจำหน่าย พัสดุ ครุภัณฑ์ และทรัพย์สินต่างๆ งานเกี่ยวกับเงินประกันสัญญาทุกประเภท งานบริการข้อมูล สถิติช่วยเหลือให้คำแนะนำทางวิชาการด้านการเงินการคลัง การบัญชี การพัสดุ และทรัพย์สิน รวมถึงงานอื่นๆ ที่เกี่ยวข้องหรือที่ได้รับมอบหมาย</p> <p>คุณสมบัติ ความรู้ ทักษะ วุฒิการศึกษา ที่ใช้ในการบรรจุ และแต่งตั้งให้พนักงานส่วนตำบล ลูกจ้างประจำ และพนักงานจ้าง ดำรงตำแหน่งในกองคลัง จะเน้นที่เรื่องการเงิน การบัญชี การพัสดุ การจัดเก็บรายได้ ฯลฯ ส่วนวุฒิการศึกษา ที่ใช้ในการบรรจุแต่งตั้งจะใช้คุณวุฒิตามมาตรฐานกำหนดตำแหน่งของแต่ละสายงาน เพื่อให้พนักงานแต่ละตำแหน่งสามารถปฏิบัติงานได้เต็มความสามารถและตรงตามความรู้ ประสบการณ์ที่แต่ละคนมี</p> | <p>กองคลัง เป็นส่วนราชการระดับต้น ประกอบไปด้วยสายวิชาการ และสายทั่วไป รวมถึงลูกจ้างประจำและพนักงานจ้าง มีเพียงพอสำหรับการบริหารจัดการภายใน</p> | <p>- ตำแหน่งที่ว่างองค์การบริหารส่วนตำบลบ้านหัน ในปัจจุบันและขอใช้บัญชีผู้สอบคัดเลือกสอบแข่งขัน ตำแหน่ง นักวิชาการจัดเก็บรายได้ ปัจจุบันกองคลัง ตำแหน่งครบตามโครงสร้างเรียบร้อยแล้ว ไม่ขอกำหนดตำแหน่งเพิ่ม</p> |

|  |   |   |
|--|---|---|
| <p><b>กองช่าง</b></p> <p>มีอำนาจหน้าที่รับผิดชอบเกี่ยวกับงานสำรวจ งานออกแบบและเขียนแบบงานประมาณราคา งานจัดทำทะเบียนประวัติโครงสร้างพื้นฐาน อาคาร สะพาน คลอง แหล่งน้ำ งานติดตั้งซ่อมบำรุงระบบไฟส่องสว่างและไฟสัญญาณจราจร งานปรับปรุงภูมิทัศน์ งานผังเมืองตามพระราชบัญญัติการผังเมือง งานการควบคุมอาคารตามระเบียบกฎหมาย งานตรวจสอบการก่อสร้าง งานจัดทำแผนปฏิบัติงานการก่อสร้างและซ่อมบำรุงประจำปีงานควบคุมการก่อสร้างและซ่อมบำรุง งานจัดทำประวัติ ติดตาม ควบคุมการปฏิบัติงานเครื่องจักรกล งานจัดทำ ทะเบียนควบคุมการจัดซื้อ เก็บรักษา การเบิกจ่ายวัสดุ อุปกรณ์ อะไหล่ น้ำมันเชื้อเพลิง งานบริการข้อมูล สถิติ ช่วยเหลือให้คำแนะนำทางวิชาการด้านวิศวกรรมต่างๆ รวมถึงงานอื่นๆ ที่เกี่ยวข้องหรือที่ได้รับมอบหมาย</p> <p>คุณสมบัติ ความรู้ ทักษะ วุฒิการศึกษา ที่ใช้ในการบรรจุ และแต่งตั้งให้พนักงานส่วนตำบล ลูกจ้างประจำ และพนักงานจ้าง ดำรงตำแหน่งในกองช่าง ส่วนใหญ่จะเน้นที่เรื่องสายงานช่าง การก่อสร้าง การออกแบบ การประมาณการราคา ฯลฯ ส่วนวุฒิการศึกษา ที่ใช้ในการบรรจุแต่งตั้งจะใช้คุณวุฒิตามมาตรฐานกำหนดตำแหน่งของแต่ละสายงาน เพื่อให้พนักงานแต่ละตำแหน่งสามารถปฏิบัติงานได้เต็มความสามารถและตรงตามความรู้ ประสบการณ์ที่แต่ละคนมี</p> | <p>กองช่าง เป็นส่วนราชการระดับต้น ประกอบด้วย ๔ งาน อัตรากำลัง ที่ว่าง สายปฏิบัติ รวมถึงพนักงานจ้าง มีไม่เพียงพอเนื่องจาก อบต.มีการบริหารจัดการน้ำภายในตำบล ซึ่งมี ๑๑ หมู่บ้าน พนักงานด้านปะปา มีจำนวนน้อยกว่าการกำกับดูแล และด้านไฟฟ้าส่องสว่างยังไม่มีบุคลากรที่มีความรู้ความสามารถเพียงพอ</p> | <p>- กำหนดตำแหน่งเพิ่มตามโครงสร้างสายปฏิบัติในตำแหน่ง วิศวกรโยธา และ นายช่างไฟฟ้า</p> <p>- ตำแหน่งที่ว่าง องค์การบริหารส่วนตำบลบ้านหัน ใช้วิธีการโอน ย้าย เพื่อแก้ไขปัญหาในปัจจุบันมีตำแหน่งว่าง คือ นายช่างโยธา</p>                        |
| <p><b>กองการศึกษา ศาสนาและวัฒนธรรม</b></p> <p>มีอำนาจหน้าที่รับผิดชอบเกี่ยวกับงานบริหารการศึกษา งานพัฒนาการศึกษา ทั้งการศึกษาในระบบการศึกษา การศึกษานอกระบบการศึกษา และการศึกษาตามอัธยาศัย เช่น การจัดการศึกษาปฐมวัย อนุบาลศึกษา ปฐมศึกษา มัธยมศึกษา และอาชีวศึกษา งานบริหารวิชาการด้านการศึกษา งานโรงเรียน งานกิจการนักเรียน งานการศึกษาปฐมวัย งานขยายโอกาสทางการศึกษา งานฝึกและส่งเสริมอาชีพ งานห้องสมุด งานพิพิธภัณฑ์ งานเครือข่ายทางการศึกษา งานศึกษานิเทศ งานส่งเสริมคุณภาพและมาตรฐานหลักสูตร งานพัฒนาสื่อเทคโนโลยีและนวัตกรรมทางการศึกษา งานการศาสนา งานบำรุงศิลปะ จารีตประเพณี ภูมิปัญญาท้องถิ่น และวัฒนธรรมอันดีของท้องถิ่น งานการกีฬาและสวัสดิกภาพและกองทุนเพื่อการศึกษา งานบริหารงานบุคคลของพนักงานครู บุคลากรทางการศึกษา ลูกจ้าง และพนักงานจ้าง สังกัดสถานศึกษาและศูนย์พัฒนาเด็กเล็ก กรณียังไม่จัดตั้งกองการเจ้าหน้าที่ งานบริการข้อมูล สถิติ ช่วยเหลือให้คำแนะนำทางวิชาการ รวมถึงงานอื่นๆ ที่เกี่ยวข้องหรือที่ได้รับมอบหมาย</p> <p>คุณสมบัติ ความรู้ ทักษะ วุฒิการศึกษา ที่ใช้ในการบรรจุ และแต่งตั้งให้พนักงานส่วนตำบล ลูกจ้างประจำ และพนักงานจ้าง ดำรงตำแหน่ง</p>   | <p>กองการศึกษา ศาสนาและวัฒนธรรม เป็นส่วนราชการระดับต้น ประกอบด้วย ๒ งาน อัตรากำลัง ที่ว่าง สายวิชาการ รวมถึงพนักงานจ้าง มีไม่เพียงพอเนื่องจากยังขาดบุคลากรสายงานทั่วไป ซึ่งจะช่วยงานด้านเอกสารและงานพัสดุ</p>   | <p>- ตำแหน่งที่ว่าง องค์การบริหารส่วนตำบลบ้านหัน ใช้วิธีการโอน ย้าย เพื่อแก้ไขปัญหาในปัจจุบัน ตำแหน่งนักวิชาการศึกษา -ตำแหน่งว่าง ศูนย์พัฒนาเด็กเล็ก บ้านหัน ตำแหน่งผู้ดูแลเด็ก (ทักษะ) กำหนดตามโครงสร้าง ผู้อำนวยการศูนย์พัฒนาเด็กเล็ก</p> |

|  |   |   |
|--|---|---|
| <p>ในกองการศึกษา ศาสนาและวัฒนธรรม ส่วนใหญ่จะเน้นที่เรื่องการวางแผน การศึกษา การพัฒนาการศึกษา ประเพณีวัฒนธรรมท้องถิ่น ภูมิปัญญา การบริการสาธารณะ ฯลฯ ส่วนวุฒิการศึกษา ที่ใช้ในการบรรจุแต่งตั้งจะใช้ คุณวุฒิตามมาตรฐานกำหนดตำแหน่งของแต่ละสายงาน เพื่อให้พนักงานแต่ละตำแหน่งสามารถปฏิบัติงานได้เต็มความสามารถและตรงตามความรู้ ประสบการณ์ที่แต่ละคนมี</p>   |   |   |
| <p><b>กองสวัสดิการสังคม</b></p> <p>มีอำนาจหน้าที่รับผิดชอบเกี่ยวกับงานบริหารงานสังคมสงเคราะห์ การส่งเสริมสวัสดิภาพเด็กและเยาวชน การพัฒนาชุมชน การจัดระเบียบ ชุมชนหนาแน่นและชุมชนแออัด การจัดให้มีและสนับสนุนกิจกรรมศูนย์ เยาวชน การส่งเสริมงานประเพณีท้องถิ่น และกิจกรรมทางศาสนา งาน ห้องสมุด การให้คำปรึกษาแนะนำหรือตรวจสอบเกี่ยวกับงานสวัสดิการสังคม กำกับดูแล ตรวจสอบ ติดตาม ให้คำแนะนำ ปรับปรุงแก้ไขและควบคุมการ ดำเนินงานด้านสวัสดิการสังคม งานสังคมสงเคราะห์ งานพัฒนาชุมชน หนาแน่นและแออัด การจัดตั้งกลุ่มพัฒนาชุมชน งานนันทนาการชุมชน งาน ขนบธรรมเนียมประเพณีของท้องถิ่น การจัดให้มีห้องสมุดประชาชน</p> <p>คุณสมบัติ ความรู้ ทักษะ วุฒิการศึกษา ที่ใช้ในการบรรจุ และ แต่งตั้งให้พนักงานส่วนตำบล และพนักงานจ้าง ดำรงตำแหน่งในกอง สวัสดิการสังคม ส่วนใหญ่จะเน้นด้านการพัฒนาสังคม ฯลฯ ส่วนวุฒิ การศึกษา ที่ใช้ในการบรรจุแต่งตั้งจะใช้คุณวุฒิตามมาตรฐานกำหนดตำแหน่ง ของแต่ละสายงาน เพื่อให้พนักงานแต่ละตำแหน่งสามารถปฏิบัติงานได้เต็ม ความสามารถและตรงตามความรู้ ประสบการณ์ที่แต่ละคนมี</p> | <p>- สังคมผู้สูงอายุ และ ผู้ด้อยโอกาสทาง สังคม มีปริมาณงาน มากขึ้นในแต่ละปี ผู้ปฏิบัติงานที่มี ดังกล่าว มีเพียงพอ สำหรับการบริหาร ภายใน</p> | <p>- กำหนดตำแหน่ง เพิ่มตามโครงสร้าง สายปฏิบัติใน ตำแหน่ง นักพัฒนา ชุมชน และเจ้า พนักงานธุรการ</p> |
| <p><b>หน่วยตรวจสอบภายใน</b></p> <p>อำนาจหน้าที่รับผิดชอบเกี่ยวกับงานจัดทำแผนการตรวจสอบภายใน ประจำปี งานการตรวจสอบความถูกต้องและเชื่อถือได้ของเอกสารการเงิน การบัญชี เอกสารการรับการเงินทุกประเภท ตรวจสอบการเก็บรักษา หลักฐานการเงิน การบัญชี งานตรวจสอบการสรรหาพัสดุและทรัพย์สิน การ เก็บรักษาพัสดุ และทรัพย์สิน งานตรวจสอบการทำประโยชน์จากทรัพย์สิน ขององค์การบริหารส่วนตำบล งานตรวจสอบติดตามและการประเมินผลการ ดำเนินงานตามแผนงาน โครงการให้เป็นไปตามนโยบาย วัตถุประสงค์ และ เป้าหมายที่กำหนดอย่างมีประสิทธิภาพ ประสิทธิผลและประหยัด งาน วิเคราะห์และประเมินความมีประสิทธิภาพ ประหยัด คุ่มค่า ในการใช้ ทรัพยากรของส่วนราชการต่างๆ งานประเมินการควบคุมภายในของหน่วย รับตรวจ งานรายงานผลการตรวจสอบภายใน งานบริการข้อมูล สถิติ ช่วยเหลือให้คำแนะนำแนวทางแก้ไข ปรับปรุงการปฏิบัติงานแก่หน่วยรับ ตรวจและผู้เกี่ยวข้อง รวมถึงงานอื่นๆ ที่เกี่ยวข้องหรือที่ได้รับมอบหมาย</p>  | <p>หน่วยตรวจสอบ ภายใน เป็นส่วน ราชการหลัก อัตรากำลังที่มี นักวิชาการตรวจสอบ ภายใน ๑ อัตรา และ เป็นตำแหน่งไม่มีคน ครอง</p>                   | <p>ปัจจุบันตำแหน่งว่า ไม่ผู้ดำรงตำแหน่ง ดังกล่าว</p>  |

|  |   |   |
|--|---|---|
| <p><b>กองส่งเสริมการเกษตร</b></p> <p>หน้าที่และความรับผิดชอบหลักปฏิบัติงานในฐานะหัวหน้าหน่วยงานระดับกอง ที่มีลักษณะงานเกี่ยวกับการวางแผนบริหารจัดการจัดระบบงาน มอบหมาย แนะนำ ตรวจสอบ ประเมินผลงาน ตัดสินใจแก้ไขปัญหาในหน่วยงานที่รับผิดชอบ</p> <p>คุณสมบัติ ความรู้ ทักษะ วุฒิการศึกษา ที่ใช้ในการบรรจุ และแต่งตั้งให้พนักงานส่วนตำบล ลูกจ้างประจำ และพนักงานจ้าง ดำรงตำแหน่งในกองส่งเสริมการเกษตร ส่วนใหญ่จะเน้นที่เรื่องการเกษตร สัตว์แพทย์ การประมง ฯลฯ ส่วนวุฒิการศึกษา ที่ใช้ในการบรรจุแต่งตั้งจะใช้คุณวุฒิตามมาตรฐานกำหนดตำแหน่งของแต่ละสายงาน เพื่อให้พนักงานแต่ละตำแหน่งสามารถปฏิบัติงานได้เต็มความสามารถและตรงตามความรู้ ประสบการณ์ที่แต่ละคนมี</p> | <p>กองการศึกษา ศาสนาและวัฒนธรรม เป็นส่วนราชการระดับต้น ประกอบด้วย ๒ งาน อัตรากำลัง ที่ว่าง สายปฏิบัติ คือ เจ้าพนักงานเกษตร รวมถึงพนักงานจ้าง มีไม่เพียงพอ เนื่องจากยังขาดบุคลากรสายงานทั่วไป ซึ่งจะช่วยงานด้านเอกสารและงานพัสดุ</p> | <p>- กำหนดตำแหน่งเพิ่มตามโครงสร้างสายปฏิบัติในตำแหน่ง นักวิชาการเกษตร และเจ้าพนักงานสัตวบาล</p> |
|--|---|---|

แผนภูมิโครงสร้าง...



๑๐. แผนภูมิโครงสร้างการแบ่งส่วนราชการตามแผนอัตรากำลัง ๓ ปี  
โครงสร้างส่วนราชการองค์การบริหารส่วนตำบลบ้านหัน

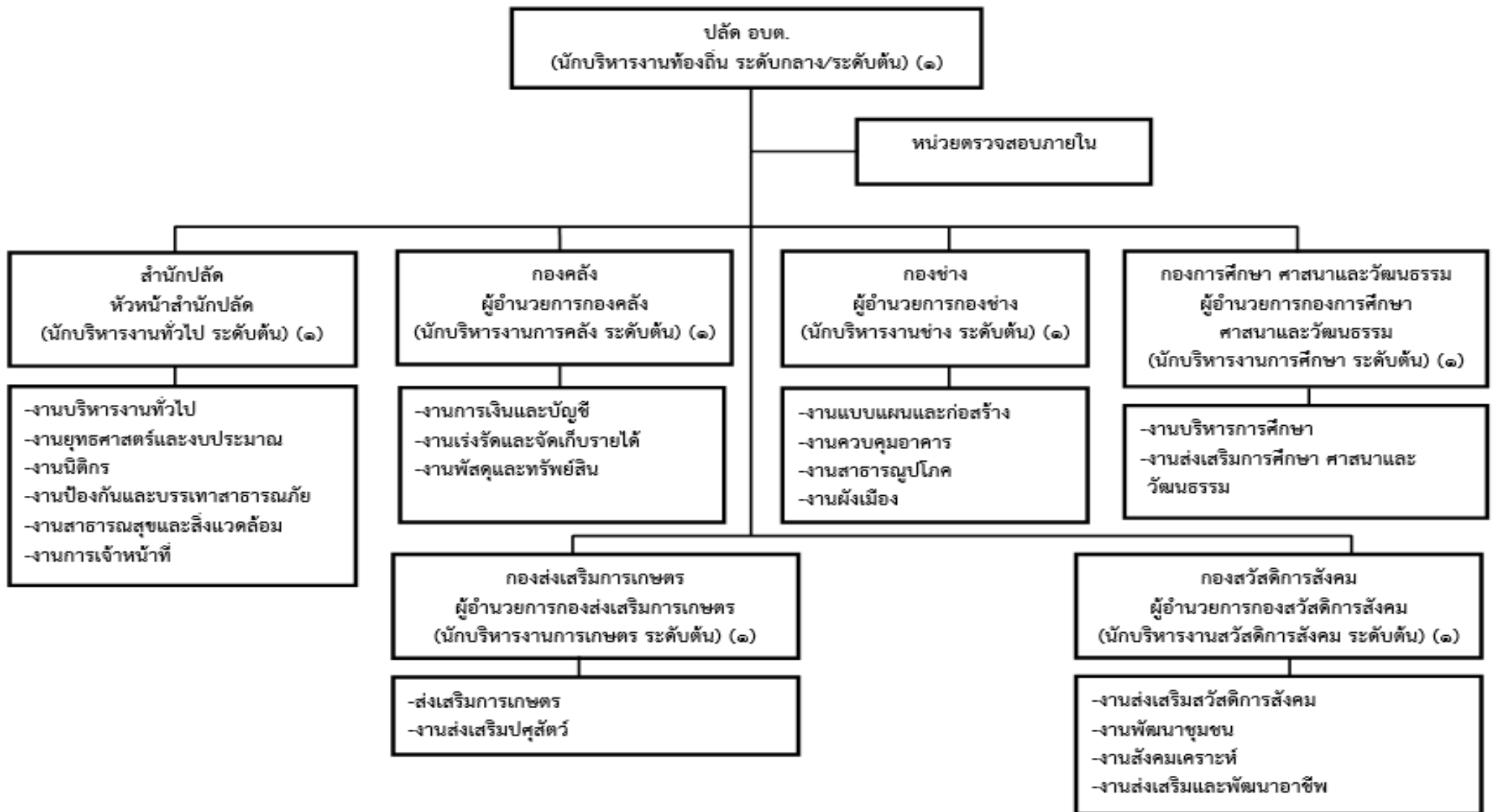

## ๒.๖ อัตรากำลังขององค์กรปกครองส่วนท้องถิ่น

กรอบอัตรากำลัง ๓ ปี ระหว่างปี ๒๕๖๗ - ๒๕๖๙

องค์การบริหารส่วนตำบลบ้านหัน อำเภอสีคิ้ว จังหวัดนครราชสีมา

| ส่วนราชการ   | กรอบ<br>อัตรา<br>กำลัง<br>เดิม | กรอบอัตรากำลังใหม่ |          |          | เพิ่ม / ลด |          |          | หมายเหตุ                          |
|--|--------------------------------|--------------------|----------|----------|------------|----------|----------|-----------------------------------|
|  |                                | ๒๕๖๗               | ๒๕๖๘     | ๒๕๖๙     | ๒๕๖๗       | ๒๕๖๘     | ๒๕๖๙     |                                   |
| ปลัดองค์การบริหารส่วนตำบล<br>(นักบริหารงานท้องถิ่น ระดับกลาง/ระดับต้น) | ๑                              | ๑                  | ๑        | ๑        | -          | -        | -        |                                   |
| <b>สำนักปลัด (๐๑)</b>  |                                |                    |          |          |            |          |          |                                   |
| หัวหน้าสำนักงานปลัด (นักบริหารงานทั่วไป ระดับต้น)                      | ๑                              | ๑                  | ๑        | ๑        | -          | -        | -        | ว่างเดิม                          |
| นักทรัพยากรบุคคล (ปก./ชก.)   | ๑                              | ๑                  | ๑        | ๑        | -          | -        | -        | ว่างเดิม<br>ขอใช้บัญชีกรม         |
| นักวิเคราะห์นโยบายและแผน (ปก.ชก.)                                      | ๑                              | ๑                  | ๑        | ๑        | -          | -        | -        |                                   |
| นักวิชาการสาธารณสุข (ปก./ชก.)  | ๑                              | ๑                  | ๑        | ๑        | -          | -        | -        | ว่างเดิม<br>ขอใช้บัญชีกรม         |
| เจ้าพนักงานธุรการ (ปจ./ชง.)  | ๑                              | ๑                  | ๑        | ๑        | -          | -        | -        |                                   |
| เจ้าพนักงานป้องกันและบรรเทาสาธารณภัย (ปง./ชง.)                         | ๑                              | ๑                  | ๑        | ๑        | -          | -        | -        |                                   |
| <b>พนักงานจ้างตามภารกิจ</b>  |                                |                    |          |          |            |          |          |                                   |
| พนักงานขับรถขยะ (ทักษะ)  | ๑                              | ๑                  | ๑        | ๑        | -          | -        | -        |                                   |
| ผู้ช่วยนักวิเคราะห์นโยบายและแผน (คุณวุฒิ)                              | ๑                              | ๑                  | ๑        | ๑        | -          | -        | -        |                                   |
| ผู้ช่วยนักจัดการงานทั่วไป (คุณวุฒิ)                                    | ๑                              | ๑                  | ๑        | ๑        | -          | -        | -        |                                   |
| พนักงานขับเครื่องจักรกลขนาดเบา (ระดับเพลิง)(ทักษะ)                     | ๑                              | ๑                  | ๑        | ๑        | -          | -        | -        | ว่างเดิม                          |
| <b>พนักงานจ้างทั่วไป</b>   |                                |                    |          |          |            |          |          |                                   |
| พนักงานขับรถยนต์   | ๒                              | ๒                  | ๒        | ๒        | -          | -        | -        |                                   |
| นักการภารโรง   | ๑                              | ๑                  | ๑        | ๑        | -          | -        | -        |                                   |
| คนงานทั่วไป  | ๓                              | ๓                  | ๓        | ๓        | -          | -        | -        |                                   |
| <b>กองคลัง (๐๔)</b>  |                                |                    |          |          |            |          |          |                                   |
| ผู้อำนวยการกองคลัง (นักบริหารงานการคลัง ระดับต้น)                      | ๑                              | ๑                  | ๑        | ๑        | -          | -        | -        |                                   |
| นักวิชาการเงินและบัญชี (ปก./ชก.)                                       | ๑                              | ๑                  | ๑        | ๑        | -          | -        | -        |                                   |
| <b>นักวิชาการจัดเก็บรายได้ (ปก./ชก.)</b>                               | <b>๑</b>                       | <b>๑</b>           | <b>๑</b> | <b>๑</b> | <b>-</b>   | <b>-</b> | <b>-</b> | <b>ว่างเดิม<br/>ขอใช้บัญชีกรม</b> |
| เจ้าพนักงานการเงินและบัญชี (ปจ./ชง.)                                   | ๑                              | ๑                  | ๑        | ๑        | -          | -        | -        |                                   |
| เจ้าพนักงานพัสดุ (ปจ./ชง.)   | ๑                              | ๑                  | ๑        | ๑        | -          | -        | -        |                                   |
| <b>ลูกจ้างประจำ</b>  |                                |                    |          |          |            |          |          |                                   |
| เจ้าพนักงานการเงินและบัญชี   | ๑                              | ๑                  | ๑        | ๑        | -          | -        | -        |                                   |
| <b>พนักงานจ้างตามภารกิจ</b>  |                                |                    |          |          |            |          |          |                                   |
| ผู้ช่วยเจ้าพนักงานพัสดุ (คุณวุฒิ)                                      | ๑                              | ๑                  | ๑        | ๑        | -          | -        | -        |                                   |
| <b>กองช่าง (๐๕)</b>  |                                |                    |          |          |            |          |          |                                   |
| ผู้อำนวยการกองช่าง (นักบริหารงานช่าง ระดับต้น)                         | ๑                              | ๑                  | ๑        | ๑        | -          | -        | -        |                                   |
| วิศวกรโยธา (ปก./ชก.)   | -                              | ๑                  | ๑        | ๑        | +๑         | -        | -        | กำหนดเพิ่ม                        |

| ส่วนราชการ  | กรอบ<br>อัตรา<br>กำลัง<br>เดิม | กรอบอัตรากำลังใหม่ |           |           | เพิ่ม / ลด |          |          | หมายเหตุ                   |
|---|--------------------------------|--------------------|-----------|-----------|------------|----------|----------|----------------------------|
|   |                                | ๒๕๖๗               | ๒๕๖๘      | ๒๕๖๙      | ๒๕๖๗       | ๒๕๖๘     | ๒๕๖๙     |                            |
| นายช่างโยธา (ปง./ขง.)   | ๑                              | ๑                  | ๑         | ๑         | -          | -        | -        | ว่างเดิม                   |
| นายช่างไฟฟ้า (ปง./ขง.)  | -                              | ๑                  | ๑         | ๑         | +๑         | -        | -        | กำหนดเพิ่ม                 |
| <b>พนักงานจ้างตามภารกิจ</b>   |                                |                    |           |           |            |          |          |                            |
| ผู้ช่วยนายช่างโยธา  | ๑                              | ๑                  | ๑         | ๑         | -          | -        | -        |                            |
| <b>กองการศึกษา ศาสนา และวัฒนธรรม (๐๘)</b>                             |                                |                    |           |           |            |          |          |                            |
| ผู้อำนวยการกองการศึกษา<br>(นักบริหารงานการศึกษา ระดับต้น)             | ๑                              | ๑                  | ๑         | ๑         | -          | -        | -        |                            |
| นักวิชาการศึกษา (ปก./ชก.)   | ๑                              | ๑                  | ๑         | ๑         | -          | -        | -        | ว่างเดิม<br>ขอใช้บัญชีกรม  |
| เจ้าพนักงานธุรการ (ปง./ขง.)   | -                              | ๑                  | ๑         | ๑         | +๑         | -        | -        | กำหนดเพิ่ม                 |
| <b>ศูนย์พัฒนาเด็กเล็ก</b>   |                                |                    |           |           |            |          |          |                            |
| ผู้อำนวยการศูนย์พัฒนาเด็กเล็ก   | -                              | ๑                  | ๑         | ๑         | +๑         | -        | -        | กำหนดเพิ่ม<br>ตามโครงสร้าง |
| ครู (คศ.๑)  | ๑                              | ๑                  | ๑         | ๑         | -          | -        | -        | ว่างเดิม                   |
| <b>พนักงานจ้างตามภารกิจ</b>   |                                |                    |           |           |            |          |          |                            |
| ผู้ดูแลเด็ก   | ๑                              | ๑                  | ๑         | ๑         | -          | -        | -        | ว่างเดิม                   |
| <b>กองสวัสดิการสังคม (๑๑)</b>   |                                |                    |           |           |            |          |          |                            |
| ผู้อำนวยการกองสวัสดิการสังคม<br>(นักบริหารงานสวัสดิการสังคม ระดับต้น) | ๑                              | ๑                  | ๑         | ๑         | -          | -        | -        |                            |
| นักพัฒนาชุมชน (ปก./ชก.)   | -                              | ๑                  | ๑         | ๑         | +๑         | -        | -        | กำหนดเพิ่ม                 |
| เจ้าพนักงานพัฒนาชุมชน (ปง./ขง.)                                       | ๑                              | ๑                  | ๑         | ๑         | -          | -        | -        |                            |
| เจ้าพนักงานธุรการ (ปง./ขง.)   | -                              | ๑                  | ๑         | ๑         | +๑         | -        | -        | กำหนดเพิ่ม                 |
| <b>พนักงานจ้างตามทั่วไป</b>   |                                |                    |           |           |            |          |          |                            |
| คนงานทั่วไป   | ๑                              | ๑                  | ๑         | ๑         | -          | -        | -        |                            |
| <b>หน่วยตรวจสอบภายใน (๑๒)</b>   |                                |                    |           |           |            |          |          |                            |
| นักวิชาการตรวจสอบภายใน (ปก./ชก.)                                      | ๑                              | ๑                  | ๑         | ๑         | -          | -        | -        | ว่างเดิม                   |
| <b>กองการเกษตร (๑๔)</b>   |                                |                    |           |           |            |          |          |                            |
| ผู้อำนวยการกองส่งเสริมการเกษตร<br>(นักบริหารงานเกษตร ระดับต้น)        | ๑                              | ๑                  | ๑         | ๑         | -          | -        | -        |                            |
| นักวิชาการเกษตร (ปก./ชก.)   | -                              | ๑                  | ๑         | ๑         | +๑         | -        | -        | กำหนดเพิ่ม                 |
| เจ้าพนักงานนักการเกษตร (ปง./ขง.)                                      | ๑                              | ๑                  | ๑         | ๑         | -          | -        | -        | ว่างเดิม                   |
| เจ้าพนักงานสัตวบาล (ปง./ขง.)  | -                              | ๑                  | ๑         | ๑         | +๑         | -        | -        | กำหนดเพิ่ม                 |
| <b>พนักงานจ้างทั่วไป</b>  |                                |                    |           |           |            |          |          |                            |
| คนงานทั่วไป   | ๑                              | ๑                  | ๑         | ๑         | -          | -        | -        |                            |
| <b>รวมทั้งสิ้น</b>  | <b>๓๘</b>                      | <b>๔๖</b>          | <b>๔๖</b> | <b>๔๖</b> | <b>+๘</b>  | <b>-</b> | <b>-</b> | <b>-</b>                   |

๒.๗ การจำแนก...

## ๒.๗ การจำแนกระดับคุณวุฒิทางการศึกษาของบุคลากร

**คำอธิบาย :** ให้องค์กรปกครองส่วนท้องถิ่น (อบจ. เทศบาล อบต. และเมืองพัทยา) วิเคราะห์ข้อมูลการจำแนกระดับคุณวุฒิทางการศึกษาของบุคลากรในสังกัดองค์กรปกครองส่วนท้องถิ่นที่มีผลต่อการบริหารงานบุคคล ซึ่งจะเป็นเครื่องมือในการประเมินสถานการณ์สำหรับจัดทำแผนพัฒนาบุคลากรที่จะช่วยให้องค์กรปกครองส่วนท้องถิ่นวิเคราะห์คุณวุฒิทางการศึกษาของบุคลากรขององค์กรปกครองส่วนท้องถิ่นที่มีผลต่อองค์กรปกครองส่วนท้องถิ่น (อบจ. เทศบาล อบต. และเมืองพัทยา) เช่น

| คุณวุฒิ          | ป.เอก | ป.โท     | ป.ตรี     | ปวส./อนุปริญญา | ปวท. | ปวช. | ม.๖ | ม.๓      | ต่ำกว่าม.๓ |
|------------------|-------|----------|-----------|----------------|------|------|-----|----------|------------|
| บริหารท้องถิ่น   |       | ๑        |           |                |      |      |     |          |            |
| อำนวยการท้องถิ่น |       | ๕        |           |                |      |      |     |          |            |
| ทั่วไป           |       |          | ๓         | ๒              |      |      |     |          |            |
| ลูกจ้างประจำ     |       |          | ๑         |                |      |      |     |          |            |
| พนักงานจ้าง      |       |          | ๙         | ๒              |      |      |     | ๒        |            |
| <b>รวม</b>       |       | <b>๖</b> | <b>๑๓</b> | <b>๔</b>       |      |      |     | <b>๒</b> |            |

## ๒.๘ สายงานของข้าราชการหรือพนักงานส่วนท้องถิ่นขององค์กรปกครองส่วนท้องถิ่น

**คำอธิบาย :** ให้องค์กรปกครองส่วนท้องถิ่น (อบจ. เทศบาล อบต. และเมืองพัทยา) วิเคราะห์สายงานของข้าราชการหรือพนักงานส่วนท้องถิ่นขององค์กรปกครองส่วนท้องถิ่น (อบจ. เทศบาล อบต. และเมืองพัทยา) ที่มีผลต่อการบริหารงานบุคคล ซึ่งจะเป็นเครื่องมือวิเคราะห์การพัฒนาบุคลากรในการพัฒนาตามหลักสูตรที่กำหนดตามมาตรฐานกำหนดตำแหน่ง โดยควรมีสัดส่วนในการพัฒนาให้เหมาะสม การคำนึงถึงหลักความอาวุโส ความจำเป็นที่จะนำไปใช้ประกอบเส้นทางความก้าวหน้า และพิจารณาถึงงบประมาณขององค์กรปกครองส่วนท้องถิ่นด้วย เช่น

| บริหารท้องถิ่น          | อำนวยการท้องถิ่น   | วิชาการ  | ทั่วไป   |
|-------------------------|--|--|--|
| ๑) นักบริหารงานท้องถิ่น | ๑) นักบริหารงานทั่วไป<br>๒) นักบริหารงานการคลัง<br>๓) นักบริหารงานช่าง<br>๔) นักบริหารงานการศึกษา<br>๕) นักบริหารงานสวัสดิการสังคม<br>๖) นักบริหารงานเกษตร | ๑) นักวิเคราะห์นโยบายและแผน<br>๒) นักทรัพยากรบุคคล<br>๓) นักวิชาการสาธารณสุข<br>๔) นักวิชาการศึกษา<br>๕) นักวิชาการเงินและบัญชี<br>๖) นักวิชาการจัดเก็บรายได้<br>๗) นักวิชาการตรวจสอบภายใน | ๑) เจ้าพนักงานธุรการ<br>๒) เจ้าพนักงานการเงินและบัญชี<br>๓) เจ้าพนักงานพัสดุ<br>๔) นายช่างโยธา<br>๕) เจ้าพนักงานพัฒนาชุมชน<br>๖) เจ้าพนักงานป้องกันและบรรเทาสาธารณภัย<br>๗) เจ้าพนักงานเกษตร |

๒.๙ โครงสร้าง...

## ๒.๙ โครงสร้างอายุข้าราชการหรือพนักงานส่วนท้องถิ่น จำแนกตามประเภทตำแหน่ง

**คำอธิบาย :** ให้องค์กรปกครองส่วนท้องถิ่น (อบจ. เทศบาล อบต. และเมืองพัทยา) วิเคราะห์โครงสร้างอายุข้าราชการหรือพนักงานส่วนท้องถิ่น จำแนกตามประเภทตำแหน่งขององค์กรปกครองส่วนท้องถิ่น (อบจ. เทศบาล อบต. และเมืองพัทยา) ที่มีผลต่อการบริหารงานบุคคล ซึ่งจะเป็นเครื่องมือวิเคราะห์การพัฒนาบุคลากรต่อการเปลี่ยนแปลงของสังคมผู้สูงวัยในองค์กรปกครองส่วนท้องถิ่นและช่องว่างระหว่างวัยที่เกิดขึ้นในองค์กรปกครองส่วนท้องถิ่น โดยผู้ที่ใกล้เกษียณอายุควรได้รับการพัฒนาในหลักสูตรหรือวิธีการพัฒนาที่เหมาะสม และควรกำหนดให้เป็นผู้ถ่ายทอดความรู้ ประสบการณ์ ให้กับบุคลากรในองค์กรปกครองส่วนท้องถิ่นเพื่อพัฒนาความรู้อย่างต่อเนื่อง เช่น

| ประเภท                                       | ช่วงอายุ (ปี) |             |             |              |              |             |             |             | คน         | อายุเฉลี่ย    |
|--|---------------|-------------|-------------|--------------|--------------|-------------|-------------|-------------|------------|---------------|
|  | <= ๒๔         | ๒๕ - ๒๙     | ๓๐ - ๓๔     | ๓๕ - ๓๙      | ๔๐ - ๔๔      | ๔๕ - ๔๙     | ๕๐ - ๕๔     | >= ๕๕       |            |               |
| บริหารท้องถิ่น                               | -             | -           | -           | -            | -            | -           | -           | ๑           | ๑          | ๕๘.๐๐         |
| อำนวยการท้องถิ่น                             | -             | -           | -           | -            | ๓            | ๑           | ๑           | -           | ๕          | ๔๓.๕๒         |
| วิชาการ                                      | -             | ๑           | -           | ๑            | -            | -           | -           | -           | ๒          | ๓๙.๐๐         |
| ทั่วไป                                       | -             | -           | -           | ๑            | ๒            | -           | -           | -           | ๓          | ๔๒.๐๐         |
| ข้าราชการหรือพนักงานครูและบุคลากรทางการศึกษา | -             | -           | -           | -            | -            | -           | -           | -           | -          | -             |
| ลูกจ้างประจำ                                 | -             | -           | -           | -            | -            | -           | ๑           | -           | ๑          | ๕๐            |
| พนักงานจ้าง                                  | -             | ๒           | ๒           | ๓            | ๓            | ๒           | ๑           | -           | ๑๓         | ๔๐.๐๐         |
| <b>รวม</b>                                   | <b>๐</b>      | <b>๓</b>    | <b>๒</b>    | <b>๕</b>     | <b>๘</b>     | <b>๓</b>    | <b>๓</b>    | <b>๑</b>    | <b>๒๕</b>  | <b>๑๐๐.๐๐</b> |
| <b>คิดเป็นร้อยละ</b>                         | <b>๐</b>      | <b>๑.๒๕</b> | <b>๑.๐๐</b> | <b>๑๓.๐๐</b> | <b>๒๓.๔๐</b> | <b>๑.๒๕</b> | <b>๑.๒๕</b> | <b>๑.๒๕</b> | <b>๑๐๐</b> |               |

## ๒.๑๐ การสูญเสียกำลังคนจากการเกษียณอายุในระยะ ๓ ปี

**คำอธิบาย :** ให้องค์กรปกครองส่วนท้องถิ่น (อบจ. เทศบาล อบต. และเมืองพัทยา) วิเคราะห์การสูญเสียกำลังคนจากการเกษียณอายุในระยะ ๓ ปี ขององค์กรปกครองส่วนท้องถิ่น (อบจ. เทศบาล อบต. และเมืองพัทยา) ที่มีผลต่อการบริหารงานบุคคล ซึ่งจะเป็นเครื่องมือวิเคราะห์การวางแผนล่วงหน้าในการกำหนดอัตรากำลังและแผนพัฒนาบุคลากรขององค์กรปกครองส่วนท้องถิ่น ในระยะ ๓ ปีข้างหน้า ยังไม่มีข้าราชการเกษียณอายุราชการ

| ลำดับ | สายงาน               | ปีงบประมาณที่เกษียณอายุ |          |          | รวม      |
|-------|----------------------|-------------------------|----------|----------|----------|
|       |                      | ๒๕๖๗                    | ๒๕๖๘     | ๒๕๖๙     |          |
| ๑     | นักบริหารงานท้องถิ่น | -                       | ๑        | -        | ๑        |
|       | <b>รวม</b>           | <b>-</b>                | <b>๑</b> | <b>-</b> | <b>๑</b> |

ส่วนที่ ๓...

## ส่วนที่ ๓ หลักสูตรพัฒนาบุคลากร

การกำหนดแนวทางในการพัฒนาบุคลากรขององค์กรปกครองส่วนท้องถิ่น องค์การบริหารส่วนตำบลบ้านหัน ได้พิจารณาและให้ความสำคัญกับบุคลากรในทุกกระดับ ข้าราชการองค์การบริหารส่วนจังหวัด พนักงานเทศบาล พนักงานส่วนตำบล ข้าราชการหรือพนักงานครูและบุคลากรทางการศึกษา ลูกจ้างประจำ พนักงานจ้างตามภารกิจ พนักงานจ้างทั่วไป เพื่อให้ได้รับการพัฒนาประสิทธิภาพทั้งทางด้านการปฏิบัติงาน หน้าที่ความรับผิดชอบ ความรู้และทักษะเฉพาะของงานในแต่ละตำแหน่ง การบริหาร และคุณธรรม และจริยธรรม ดังนี้

### ๓.๑ เป้าหมายของการพัฒนา

คำอธิบาย: ให้องค์กรปกครองส่วนท้องถิ่นองค์การบริหารส่วนตำบลบ้านหัน กำหนดเป้าหมายของการพัฒนาบุคลากรขององค์กรปกครองส่วนท้องถิ่น องค์การบริหารส่วนตำบลบ้านหัน ทั้งเป้าหมายเชิงปริมาณและเชิงคุณภาพ ดังนี้

#### ๑) เป้าหมายเชิงปริมาณ

จำนวนบุคลากรในสังกัดองค์กรปกครองส่วนท้องถิ่น องค์การบริหารส่วนตำบลบ้านหัน ราย ประกอบด้วย ข้าราชการองค์การบริหารส่วนจังหวัด พนักงานเทศบาล พนักงานส่วนตำบล ข้าราชการหรือพนักงานครูและบุคลากรทางการศึกษา ลูกจ้างประจำ พนักงานจ้างตามภารกิจ พนักงานจ้างทั่วไป หลักสูตรการพัฒนาสำหรับข้าราชการหรือพนักงานส่วนท้องถิ่น ได้รับการพัฒนาตามหลักสูตรและส่งเสริมให้ได้รับการศึกษาต่อในระดับที่สูงขึ้น

#### ๒) เป้าหมายเชิงคุณภาพ

ระดับความสำเร็จของบุคลากรในสังกัดองค์กรปกครองส่วนท้องถิ่น องค์การบริหารส่วนตำบลบ้านหัน ที่ได้เข้ารับการพัฒนา การเพิ่มพูนความรู้ ทักษะคุณธรรมและจริยธรรมในการปฏิบัติงาน สามารถนำความรู้ที่ได้รับมาใช้ประโยชน์ในการปฏิบัติงานเพื่อบริการประชาชนได้อย่างมีประสิทธิภาพ

### ๓.๒ หลักสูตรการพัฒนาสำหรับข้าราชการและพนักงานส่วนท้องถิ่น

คำอธิบาย: ให้องค์กรปกครองส่วนท้องถิ่น องค์การบริหารส่วนตำบลบ้านหัน กำหนดหลักสูตรการพัฒนาสำหรับข้าราชการและพนักงานส่วนท้องถิ่นขององค์กรปกครองส่วนท้องถิ่น องค์การบริหารส่วนตำบลบ้านหัน ดังนี้

หลักสูตรการพัฒนาสำหรับข้าราชการหรือพนักงานส่วนท้องถิ่น แต่ละตำแหน่งต้องได้รับการพัฒนาอย่างน้อยในหลักสูตรหนึ่งหรือหลายหลักสูตร ระยะเวลาดำเนินการพัฒนาบุคลากร ต้องกำหนดให้เหมาะสมกับกลุ่มเป้าหมายที่เข้ารับการพัฒนา วิธีการพัฒนา และหลักสูตรพัฒนาแต่ละหลักสูตร สำหรับหลักสูตรการพัฒนาสำหรับข้าราชการและพนักงานส่วนท้องถิ่น ประกอบด้วย ดังนี้

(๑) หลักสูตรความรู้พื้นฐานในการปฏิบัติราชการ สำหรับข้าราชการหรือพนักงานส่วนท้องถิ่น ทุกระดับ ให้มีความรู้ความเข้าใจพื้นฐานในการปฏิบัติราชการ ระเบียบและแบบแผนทางราชการและกฎหมาย ระเบียบที่ใช้ในการปฏิบัติงาน บทบาทหน้าที่ของข้าราชการหรือพนักงานส่วนท้องถิ่น แนวทางปฏิบัติเพื่อเป็นพนักงานจ้างและลูกจ้างประจำ และหน้าที่ของข้าราชการในระบอบประชาธิปไตย อันมีพระมหากษัตริย์ทรงเป็นพระประมุขและการเป็นข้าราชการที่ดี

(๒) หลักสูตร...

(๒) หลักสูตรการพัฒนาเกี่ยวกับงานในหน้าที่รับผิดชอบ เพื่อพัฒนาข้าราชการหรือพนักงานส่วนท้องถิ่นให้มีความเข้าใจในการปฏิบัติราชการตามอำนาจหน้าที่และความรับผิดชอบ และพัฒนาทักษะที่จำเป็นต่อการปฏิบัติงาน ทักษะด้านดิจิทัล เพื่อให้ปฏิบัติงานได้อย่างมีประสิทธิภาพ

(๓) หลักสูตรความรู้และทักษะเฉพาะของงานในแต่ละตำแหน่งตามมาตรฐานกำหนดตำแหน่งสำหรับข้าราชการหรือพนักงานส่วนท้องถิ่นทุกระดับ ให้มีความรู้ความเข้าใจและทักษะที่จำเป็นสำหรับการปฏิบัติงานของข้าราชการหรือพนักงานส่วนท้องถิ่นแต่ละประเภทแต่ละสายงาน เพื่อให้มีความรู้ความเข้าใจในวิชาชีพและงานที่ปฏิบัติ โดยสามารถประยุกต์ความรู้และทักษะ มาใช้ในการปฏิบัติงานได้อย่างมีประสิทธิภาพ

(๔) หลักสูตรด้านการบริหาร สำหรับข้าราชการหรือพนักงานส่วนท้องถิ่นพัฒนาทักษะและองค์ความรู้ในการบริหารงานขององค์กรปกครองส่วนท้องถิ่น การบริหารกิจการบ้านเมืองที่ดี การกระจายอำนาจให้แก่องค์กรปกครองส่วนท้องถิ่น ความเป็นผู้นำองค์กร ทักษะเฉพาะด้าน การคิดเชิงกลยุทธ์ ทักษะการสื่อสารและการตัดสินใจ การส่งเสริมสนับสนุนพัฒนาศักยภาพของบุคลากรเพื่อสามารถเป็นผู้บริหารพร้อมรับมือต่อการเปลี่ยนแปลง

(๕) หลักสูตรด้านคุณธรรมและจริยธรรม เพื่อเป็นการสร้างความรู้ความเข้าใจเกี่ยวกับมาตรฐานทางจริยธรรม และส่งเสริมให้ข้าราชการหรือพนักงานส่วนท้องถิ่นรักษাজริยธรรมตามมาตรฐานทางจริยธรรม มีการประพฤติปฏิบัติอย่างมีคุณธรรม และยึดถือแนวทางปฏิบัติตามประมวลจริยธรรม วินัยของข้าราชการหรือพนักงานส่วนท้องถิ่น และหลักธรรมาภิบาล

### ๓.๓ วิธีการพัฒนาบุคลากรขององค์กรปกครองส่วนท้องถิ่น

คำอธิบาย: ให้องค์กรปกครองส่วนท้องถิ่น องค์กรบริหารส่วนตำบลบ้านหัน กำหนดวิธีการพัฒนาบุคลากรขององค์กรปกครองส่วนท้องถิ่นองค์กรบริหารส่วนตำบลบ้านหัน เช่น

#### (๑) การปฐมนิเทศ

สำหรับข้าราชการหรือพนักงานส่วนท้องถิ่นแรกบรรจุหรืออยู่ระหว่างการทดลองปฏิบัติหน้าที่ราชการ ให้มีความรู้ความเข้าใจสภาพแวดล้อมของหน่วยงาน วิสัยทัศน์ พันธกิจ โครงสร้างส่วนราชการ ผู้บริหาร วัฒนธรรมขององค์กร หน้าที่ความรับผิดชอบ ความสำคัญของภารกิจที่มีต่อประชาชน สังคมประเทศชาติ การพัฒนาตนเองของข้าราชการหรือพนักงานส่วนท้องถิ่น ความก้าวหน้าในอาชีพราชการ เพื่อให้มีทัศนคติที่ดีและมีแรงจูงใจในการรับราชการ

#### (๒) การฝึกอบรม

การฝึกอบรม เป็นกระบวนการสำคัญที่จะช่วยพัฒนาหรือฝึกฝนบุคลากรขององค์กรปกครองส่วนท้องถิ่น ให้มีความรู้ความสามารถ ทักษะหรือ ความชำนาญ ตลอดจนประสบการณ์ให้เหมาะสมกับการทำงาน รวมถึงก่อให้เกิดความรู้สึก เช่น ทัศนคติหรือเจตคติที่ดีต่อการปฏิบัติงาน อันจะส่งผลให้บุคลากรแต่ละคนในองค์กรปกครองส่วนท้องถิ่นมีความสามารถเฉพาะตัวสูงขึ้น มีประสิทธิภาพในการทำงานร่วมกับผู้อื่นได้ดีทำให้องค์กรปกครองส่วนท้องถิ่นมีประสิทธิภาพผลและประสิทธิภาพที่ดีขึ้น

#### (๓) การศึกษา...



### (๓) การศึกษา หรือดูงาน

การพัฒนาบุคลากรโดยการให้ไปศึกษาเพิ่มเติมทั้งในและต่างประเทศ เพื่อการเพิ่มพูนความรู้ ด้วยการเรียนหรือการวิจัยตามหลักสูตรของสถาบันการศึกษาในและต่างประเทศโดยใช้เวลาในการปฏิบัติราชการ เพื่อให้ได้มาซึ่งปริญญาหรือประกาศนียบัตรวิชาชีพ ซึ่งสาขาวิชาและระดับการศึกษาโดยปกติจะต้องสอดคล้องหรือเป็นประโยชน์กับมาตรฐานกำหนดตำแหน่งที่ดำรงอยู่ตามที่ ก.จ. ก.ท. และ ก.อบต. กำหนด

สำหรับการดูงาน คือ การพัฒนาบุคลากรเพื่อเพิ่มพูนความรู้และแสวงหาประสบการณ์ ด้วยการสังเกตการณ์และการแลกเปลี่ยนความคิดเห็นในการดำเนินการใหม่ ๆ โดยคาดหวังว่าจะสามารถนำมาประยุกต์ใช้ในองค์กรปกครองส่วนท้องถิ่น หรือปรับปรุงกระบวนการทำงานในบทบาทหน้าที่สำคัญของแต่ละบุคคลทั้งปัจจัยความสำเร็จและปัญหาอุปสรรค ข้อควรระวังจากการเรียนรู้ขององค์กรที่ไปศึกษาดูงาน ทั้งยังเป็นการเปลี่ยนบรรยากาศโดยการไปพบเห็นสิ่งใหม่ซึ่งสามารถเสริมสร้างแนวคิดใหม่ และนำไปสู่การเปลี่ยนแปลงที่ดีขึ้น เพื่อช่วยเพิ่มพูนความรู้ ทักษะ และประสบการณ์ ให้กับบุคลากรอีกทั้งเป็นการเปิดมุมมองที่จะรับการเรียนรู้ในสิ่งใหม่ ๆ สร้างความพร้อมให้แก่ทั้งตัวบุคลากร และสร้างผลสัมฤทธิ์ให้แก่ทีมงาน ส่วนราชการ และองค์กรปกครองส่วนท้องถิ่น เพื่อให้เกิดการเรียนรู้ที่ดี ผู้ไปศึกษาดูงานต้องใช้ทักษะการสอบถาม การสังเกต และแลกเปลี่ยนเรียนรู้วิธีการปฏิบัติงานและการแก้ปัญหาในการปฏิบัติงานจากหน่วยงานหรือองค์กรที่ไปศึกษาดูงาน

### (๔) การประชุม การประชุมเชิงปฏิบัติการ หรือการสัมมนา

การประชุม (Meeting) การประชุมเชิงปฏิบัติการ (Workshop) หรือการสัมมนา (Seminar) เป็นวิธีการพัฒนาบุคลากรอีกรูปแบบหนึ่ง เน้นการพัฒนาทักษะในการคิดเชิงนวัตกรรม การแลกเปลี่ยนข้อมูลความรู้และประสบการณ์และทักษะในการแก้ไขปัญหาและการตัดสินใจสามารถนำแนวคิดที่ได้รับจากการประชุมสัมมนาไปปรับใช้เพื่อเพิ่มประสิทธิภาพในการทำงาน ซึ่งเป็นการพัฒนาบุคลากรที่ร่วมกันเป็นกลุ่มเน้นการฝึกปฏิบัติ โดยมีโครงการ/หลักสูตร และกำหนดระยะเวลาที่แน่นอน ซึ่งอาจจะเป็นการศึกษาร่วมกัน ศึกษาค้นคว้า ตลอดจนทำความเข้าใจและฝึกปฏิบัติ เพื่อทักษะปฏิบัติงาน ตามวัตถุประสงค์ของการประชุม การประชุมเชิงปฏิบัติการ หรือการสัมมนา นั้นๆ

### (๕) การสอนงาน การให้คำปรึกษาหรือวิธีการอื่นที่เหมาะสม

๑) การสอนงาน (Coaching) การสอนงานถือเป็นหน้าที่ความรับผิดชอบของผู้บังคับบัญชา หรือผู้ที่ได้รับมอบหมายในองค์กรปกครองส่วนท้องถิ่น เป็นวิธีการให้ความรู้ (knowledge) สร้างเสริมทักษะ (Skill) และทัศนคติ (Attitude) ที่ช่วยในการปฏิบัติงานให้มีประสิทธิภาพสูงขึ้นได้ในระยะยาว โดยผ่านกระบวนการปฏิสัมพันธ์ระหว่างผู้สอนงานและบุคลากรผู้ถูกสอนงาน การสอนงานสามารถดำเนินการรายบุคคลหรือเป็นกลุ่มเล็กที่ต้องใช้เวลาในการพัฒนาอย่างต่อเนื่อง

๒) การฝึกขณะปฏิบัติงาน (On the Job Training) การฝึกขณะปฏิบัติงานถือเป็นหน้าที่ความรับผิดชอบของผู้บังคับบัญชาหรือผู้ที่ได้รับมอบหมายในหน่วยงานเป็นวิธีการพัฒนาบุคลากรด้วยการฝึกปฏิบัติจริง ณ สถานที่จริงเป็นการให้คำแนะนำ เชิงปฏิบัติในลักษณะตัวต่อตัวหรือเป็นกลุ่มเล็กในสถานที่ทำงาน และในช่วงการทำงานปกติ วิธีการนี้เน้นประสิทธิภาพการทำงานในลักษณะการพัฒนาทักษะเป็นพื้นฐานให้แก่บุคลากรเข้าใจและสามารถปฏิบัติงานได้ด้วยตนเอง การฝึกขณะปฏิบัติงานสามารถดำเนินการโดยบังคับบัญชา หรือมอบหมายผู้ที่มีความเชี่ยวชาญเรื่องนั้นมักใช้สำหรับบุคลากรใหม่ที่เพิ่งเข้าทำงานสับเปลี่ยนโอนย้ายเลื่อน

ตำแหน่งมี...

ตำแหน่งมีการปรับปรุงงานหรือต้องอธิบายงานใหม่ ๆ ผู้บังคับบัญชามีหน้าที่ฝึกบุคลากรขณะปฏิบัติงานตามลักษณะงานที่รับผิดชอบเพื่อให้บุคลากรทราบและเรียนรู้เกี่ยวกับขั้นตอนวิธีปฏิบัติงานพร้อมคู่มือและระเบียบ การปฏิบัติงาน ทำให้เกิดการรักของค้ความรู้อและคงไว้ซึ่งมาตรฐานการทำงานแม้ว่าจะเปลี่ยนบุคลากรที่รับผิดชอบงานแต่ยังคงรักษาความมีประสิทธิภาพในการทำงานต่อไปได้

๓) การเป็นพี่เลี้ยง (Mentoring) การเป็นพี่เลี้ยงเป็นอีกวิธีการพัฒนาบุคลากรรายบุคคล วิธีการนี้ต้องใช้ความคิดในการวิเคราะห์รับฟังและนำเสนอทิศทางที่ถูกต้องให้อีกฝ่ายโดยเน้นการมีส่วนร่วมแก้ไขปัญหาและกำหนดเป้าหมายเพื่อให้งานบรรลุผลสำเร็จเป็นกระบวนการแลกเปลี่ยนประสบการณ์ระหว่างพี่เลี้ยง (Mentor) และผู้รับคำแนะนำ (Mentee) จากผู้มีความรู้ความชำนาญให้กับผู้ไม่มีประสบการณ์หรือมีประสบการณ์ไม่มากนัก ลักษณะสำคัญของการเป็นพี่เลี้ยงคือผู้เป็นพี่เลี้ยงอาจเป็นบุคคลอื่นได้ไม่จำเป็นต้องเป็นผู้บังคับบัญชาหรือหัวหน้าโดยตรง ทำหน้าที่สนับสนุนให้กำลังใจช่วยเหลือสอนงานและให้คำปรึกษา แนะนำ ดูแลทั้งการทำงาน การวางแผนเป้าหมายในอาชีพให้กับบุคลากรเพื่อให้ผู้รับคำแนะนำมีความสามารถในการปฏิบัติงานที่สูงขึ้นรวมถึงการใช้ชีวิตส่วนตัวที่เหมาะสม

๔) การให้คำปรึกษาแนะนำ (Consulting) การให้คำปรึกษาแนะนำเป็นวิธีการพัฒนาบุคลากรอีกรูปแบบหนึ่งที่มีใช้ในการแก้ไขปัญหที่เกิดขึ้นกับบุคลากรด้วยการวิเคราะห์ปัญหาที่เกิดขึ้นในการทำงานซึ่งผู้บังคับบัญชากำหนดแนวทางแก้ไขปัญหที่เหมาะสมร่วมกับผู้ใต้บังคับบัญชาเพื่อให้บุคลากรมีแนวทางแก้ไขปัญหที่เกิดขึ้นกับตนเองได้ ผู้ให้คำปรึกษาแนะนำมักเป็นผู้บังคับบัญชาภายในหน่วยงานหรืออาจเป็นผู้เชี่ยวชาญที่มีความรู้ประสบการณ์และความชำนาญเป็นพิเศษในเรื่องนั้นๆที่มีคุณสมบัติเป็นที่ปรึกษาได้จากทั้งภายในหรือภายนอกองค์กร

๕) การหมุนเวียนงาน (Job Rotation) การหมุนเวียนงานเป็นอีกวิธีการหนึ่งในการพัฒนาขีดความสามารถในการทำงานของบุคลากรถือเป็นวิธีการที่ก่อให้เกิดทักษะการทำงานที่หลากหลาย (Multi-Skill) ที่เน้นการสลับเปลี่ยนงานในแนวนอนจากงานหนึ่งไปยังอีกงานหนึ่งมากกว่าการเลื่อนตำแหน่งงานที่สูงขึ้น การหมุนเวียนงานเกิดได้ทั้งการเปลี่ยนตำแหน่งงานและการเปลี่ยนหน่วยงานโดยทำให้ปฏิบัติงานในหน่วยงานอื่นภายใต้ระยะเวลาที่กำหนด

๖) การเรียนรู้ด้วยตนเอง (Self-Learning) การเรียนรู้ด้วยตนเองเป็นวิธีการพัฒนาบุคลากรขององค์กรปกครองส่วนท้องถิ่นที่เน้นให้บุคลากรมีความรับผิดชอบในการเรียนรู้และพัฒนาตนเองโดยไม่จำเป็นต้องใช้ช่วงเวลาในการปฏิบัติงานเท่านั้น บุคลากรสามารถแสวงหาโอกาสเรียนรู้ได้ด้วยตนเองผ่านช่องทางการเรียนรู้และสื่อต่าง ๆ ที่ต้องการได้ซึ่งวิธีการนี้เหมาะสมกับบุคลากรที่ชอบเรียนรู้และพัฒนาตนเองอยู่เสมอโดยเฉพาะกับบุคลากรที่มีผลการปฏิบัติงานดีและมีศักยภาพในการทำงานสูง

๗) การเรียนรู้ผ่านระบบสื่ออิเล็กทรอนิกส์ (e-Learning) การเรียนรู้ด้วยตนเองเป็นวิธีการพัฒนาบุคลากรขององค์กรปกครองส่วนท้องถิ่นที่เน้นให้บุคลากรมีความรับผิดชอบในการเรียนรู้และพัฒนาตนเอง ซึ่งเป็นหลักสูตรอบรมออนไลน์ที่เป็นความต้องการร่วมขององค์กรปกครองส่วนท้องถิ่นเพื่อเพิ่มศักยภาพของข้าราชการให้สามารถปฏิบัติงานภายใต้ระบบบริหารจัดการภาครัฐแนวใหม่ได้อย่างมีประสิทธิภาพ

การพัฒนาสำหรับบุคลากรท้องถิ่นอาจจะกระทำได้โดยองค์กรปกครองส่วนท้องถิ่น สำนักงาน ก.จ. ก.ท. และ ก.อบต. สำนักงาน ก.จ.จ. ก.ท.จ. และ ก.อบต.จังหวัด หน่วยงานของรัฐหรือส่วนราชการอื่น หรือองค์กรปกครองส่วนท้องถิ่นร่วมกับหน่วยงานของรัฐหรือส่วนราชการอื่นก็ได้

๓.๔ การพัฒนา...

### ๓.๔ การพัฒนาความรู้ให้กับบุคลากรขององค์กรปกครองส่วนท้องถิ่น

คำอธิบาย: ให้องค์กรปกครองส่วนท้องถิ่น องค์กรบริหารส่วนตำบลบ้านหัน กำหนดการพัฒนาความรู้ให้กับบุคลากรขององค์กรปกครองส่วนท้องถิ่น องค์กรบริหารส่วนตำบลบ้านหัน ดังนี้

(๑) ด้านความรู้ทั่วไปในการปฏิบัติราชการ ได้แก่ ความรู้ที่เกี่ยวข้องกับการปฏิบัติราชการ โดยทั่วไป เช่น ระเบียบแบบแผนทางราชการ กฎหมายระเบียบที่ใช้ในการปฏิบัติราชการ บทบาทหน้าที่ของข้าราชการหรือพนักงานส่วนท้องถิ่น แนวทางปฏิบัติเพื่อเป็นพนักงานจ้างและลูกจ้างประจำ และหน้าที่ของบุคลากรท้องถิ่นในระบอบประชาธิปไตยอันมีพระมหากษัตริย์ทรงเป็นพระประมุข และการเป็นข้าราชการที่ดี

(๒) ด้านคุณสมบัติส่วนตัว ได้แก่ การช่วยเสริมบุคลิกภาพที่ดี ส่งเสริมให้สามารถปฏิบัติงานร่วมกับบุคคลอื่นได้อย่างราบรื่นมีประสิทธิภาพ พัฒนาทักษะที่จำเป็นต่อการปฏิบัติงาน ทักษะด้านดิจิทัล มนุษยสัมพันธ์การทำงาน การสื่อความหมายการเสริมสร้างสุขภาพอนามัย เป็นต้น

(๓) ด้านความรู้และทักษะเฉพาะของงานในแต่ละตำแหน่ง ได้แก่ ความรู้ความสามารถในการปฏิบัติงานของตำแหน่งหนึ่งตำแหน่งใดโดยเฉพาะ เช่น งานฝึกอบรม งานพิมพ์หนังสือราชการ งานด้านช่าง

(๔) ด้านการบริหาร ได้แก่ รายละเอียดที่เกี่ยวกับการบริหารงานและการบริหารคน เช่น ในเรื่อง การวางแผน การมอบหมายงาน การจูงใจ การประสานงาน ความเป็นผู้นำองค์กร ทักษะเฉพาะด้าน การคิดเชิงกลยุทธ์ ทักษะการสื่อสาร และการตัดสินใจ

(๕) ด้านคุณธรรม และจริยธรรม ได้แก่ การพัฒนาคุณธรรมและจริยธรรมในการปฏิบัติงาน เช่น จริยธรรมในการปฏิบัติงาน มาตรฐานทางจริยธรรม การพัฒนาคุณภาพชีวิต เพื่อประสิทธิภาพในการปฏิบัติงาน การปฏิบัติงานอย่างมีความสุข

### ๓.๕ ประกาศคุณธรรมจริยธรรมของข้าราชการหรือพนักงานส่วนท้องถิ่น ลูกจ้าง และพนักงานจ้าง

คำอธิบาย: ให้องค์กรปกครองส่วนท้องถิ่น องค์กรบริหารส่วนตำบลบ้านหัน ประกาศคุณธรรมจริยธรรมของข้าราชการหรือพนักงานส่วนท้องถิ่น ลูกจ้าง และพนักงานจ้าง เพื่อให้ข้าราชการหรือพนักงานส่วนท้องถิ่น ลูกจ้าง และพนักงานจ้าง ยึดถือเป็นแนวปฏิบัติตามที่กฎหมายกำหนด ยกตัวอย่าง เช่น ข้าราชการองค์การบริหารส่วนจังหวัด/พนักงานเทศบาล/พนักงานส่วนตำบล/พนักงานเมืองพัทยา ลูกจ้างประจำ และพนักงานจ้างของ (อบจ. เทศบาล อบต. และเมืองพัทยา) มีหน้าที่ดำเนินการให้เป็นไปตามกฎหมายเพื่อรักษาประโยชน์ส่วนรวมและประเทศชาติ อำนวยความสะดวกและให้บริการแก่ประชาชน ตามหลักธรรมาภิบาล โดยจะต้องยึดมั่นในค่านิยมหลักของมาตรฐานจริยธรรม ดังนี้

๑. การยึดมั่นในคุณธรรมและจริยธรรม

๒. การมีจิตสำนึกที่ดี ซื่อสัตย์ สุจริต และรับผิดชอบ

๓. การยึดถือประโยชน์ของประเทศชาติเหนือกว่าประโยชน์ส่วนตน และไม่มีผลประโยชน์ทับซ้อน

๔. การยืนหยัดทำในสิ่งที่ถูกต้อง เป็นธรรม และถูกกฎหมาย

๕. การให้บริการแก่ประชาชนด้วยความรวดเร็ว มีอัธยาศัย และไม่เลือกปฏิบัติ การให้ข้อมูล

ข่าวสารแก่ประชาชนอย่างครบถ้วน ถูกต้อง และไม่บิดเบือนข้อเท็จจริง

๗. การมุ่งผลสัมฤทธิ์ของงาน รักษามาตรฐาน มีคุณภาพโปร่งใส และตรวจสอบได้

๘. การยึดมั่นในระบอบประชาธิปไตยอันมีพระมหากษัตริย์ทรงเป็นประมุข

๙. การยึดมั่นในหลักจรรยาวิชาชีพขององค์กร

ทั้งนี้ การฝ่าฝืนหรือไม่ปฏิบัติตามมาตรฐานทางจริยธรรม ให้ถือว่าเป็นการกระทำผิดทางวินัย

ขั้นตอนการ...

### ขั้นตอนการขอรับการฝึกอบรมรายบุคคล

องค์การบริหารส่วนตำบลบ้านหัน เปิดโอกาสให้พนักงานในสังกัด เสนอความต้องการเข้ารับการฝึกอบรม ตามหลักสูตรที่ส่วนราชการคัดเลือกความเหมาะสม จากหลาย ๆ หน่วยงาน ก่อนอันดับแรกเช่น จากกรมส่งเสริมการปกครองส่วนท้องถิ่น จังหวัด อำเภอ มหาลัยต่าง ๆ ที่จัดการฝึกอบรมในความรู้ที่ตรงตามมาตรฐานกำหนดตำแหน่ง แต่ละสายงาน โดยแสดงความต้องการพัฒนาและเสนอแบบแสดงเจตจำนงเข้ารับการฝึกอบรมเพื่อให้ผู้บังคับบัญชาได้พิจารณาหลักสูตร โดยมีลำดับขั้นตอนการขอเข้ารับการฝึกอบรมดังนี้

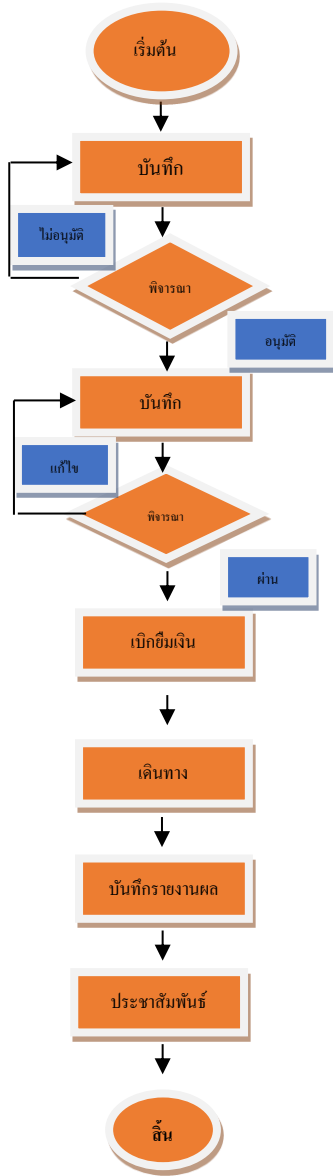

๑. พนักงานสำรวจหลักสูตรการอบรมที่ต้องการฝึกอบรมตามมาตรฐานกำหนด

๒. จัดทำบันทึกเสนอหลักสูตรการอบรมให้ผู้บังคับบัญชาตามลำดับชั้นพิจารณา

๓. ผู้บังคับบัญชาตามลำดับชั้นพิจารณา

๔. จัดทำบันทึกและคำสั่ง ขออนุมัติเดินทางไปฝึกอบรมเสนอผู้บังคับบัญชา

๕. ผู้บังคับบัญชาพิจารณาพิจารณาวันเวลาในการเดินทาง ความเร่งด่วนของที่ทำอยู่

๖. ส่งเอกสารให้ส่วนราชการเกี่ยวข้อง ในการเบิกยืมค่าลงทะเบียน ฯลฯ

๗. เดินทางไปเข้ารับการฝึกอบรมตามวันเวลา

๘. รายงานผลการฝึกอบรมและผลค่าใช้จ่ายยืม

๙. ประชาสัมพันธ์เอกสารการฝึกอบรมให้พนักงานในสังกัดได้ศึกษาแลกเปลี่ยนเรียนรู้

๑๐. จัดเก็บเอกสารการฝึกอบรมสำหรับตรวจสอบ

๓.๖ การพัฒนา...

๓.๖ การพัฒนาข้าราชการหรือพนักงานส่วนท้องถิ่นตามหลักสูตรสายงาน

แผนพัฒนาบุคลากรรายบุคคล

องค์การบริหารส่วนตำบลบ้านหัน Individual Development Plan (IDP)

ประจำปีงบประมาณ ๒๕๖๗ - ๒๕๖๙

| ตำแหน่ง<br>(๑)   | ทักษะที่ต้องพัฒนา<br>(๒)  | เป้าหมายการพัฒนา<br>(๓)  | วิธีการพัฒนา (๔)  | ช่วงเวลาพัฒนา (๕) |      |      |
|------------------|---|--|---|-------------------|------|------|
|                  |   |  | ๑ = ศึกษาด้วยตนเอง ๒= เรียนรู้จากการปฏิบัติงาน<br>๓ = แลกเปลี่ยนเรียนรู้ ๔ = พี่เลี้ยง<br>๕= การสอนงาน ๖ = ฝึกอบรม<br>๗ = การให้คำปรึกษา ๘ = การมอบหมายงาน<br>๙ = ติดตามผู้มีประสบการณ์ ๑๐ = วิธีพัฒนาอื่นๆ | ๒๕๖๗              | ๒๕๖๘ | ๒๕๖๙ |
| ปลัด อบต.        | ๑. สมรรถนะหลัก<br>๒. สมรรถนะประจำผู้บริหาร<br>๓. ทักษะด้านดิจิทัล<br>๔. งานที่จำเป็นในการปฏิบัติหน้าที่ในตำแหน่ง เช่น การบริหารจัดการ แผนงานงบประมาณ การคลัง งานช่าง งานอำนวยความสะดวก งานสาธารณสุข งานสิ่งแวดล้อม งานสภา ฯลฯ | ๑. พัฒนาสมรรถนะที่กำหนดในแบบประเมินผลการปฏิบัติงานทุกปี<br>๒. พัฒนาทักษะการทำงานตามมาตรฐานกำหนดตำแหน่ง | ๑ = ศึกษาด้วยตนเอง ๒= เรียนรู้จากการปฏิบัติงาน<br>๓ = แลกเปลี่ยนเรียนรู้ ๗ = การให้คำปรึกษา<br>๙ = ติดตามผู้มีประสบการณ์ ๑๐ = วิธีพัฒนาอื่นๆ  | ✓                 | ✓    | ✓    |
| <b>สำนักปลัด</b> |   |  |   |                   |      |      |
| หน.สำนักปลัด     | ๑.สมรรถนะหลัก<br>๒. สมรรถนะประจำผู้บริหาร<br>๓. ทักษะด้านดิจิทัล<br>๔.งานที่จำเป็นในการปฏิบัติหน้าที่ เช่น งานอำนวยความสะดวก งานบริหารงานทั่วไป งานประสานงานทั่วไป งานสภา งานรัฐพิธี งานที่ไม่อยู่ในส่วนราชการอื่น            | ๑. พัฒนาสมรรถนะที่กำหนดในแบบประเมินผลการปฏิบัติงานทุกปี<br>๒. พัฒนาทักษะการทำงานตามมาตรฐานกำหนดตำแหน่ง | ๑ = ศึกษาด้วยตนเอง ๒= เรียนรู้จากการปฏิบัติงาน<br>๓ = แลกเปลี่ยนเรียนรู้ ๗ = การให้คำปรึกษา<br>๙ = ติดตามผู้มีประสบการณ์ ๑๐ = วิธีพัฒนาอื่นๆ  | ✓                 | ✓    | ✓    |

|                                 |  |  |  |          |          |          |
|---------------------------------|--|--|--|----------|----------|----------|
| <p>นักวิเคราะห์นโยบายและแผน</p> | <p>๑. สมรรถนะหลัก<br/>๒. สมรรถนะประจำสายงาน<br/>๓. ทักษะด้านดิจิทัล<br/>๔. งานที่จำเป็นในการปฏิบัติหน้าที่ในตำแหน่ง เช่น งานแผน งบประมาณ ข้อบัญญัติฯลฯ</p>   | <p>๑. พัฒนาสมรรถนะที่กำหนดในแบบประเมินผลการปฏิบัติงานทุกปี<br/>๒. พัฒนาทักษะการทำงานตามมาตรฐานกำหนดตำแหน่ง</p> | <p>๑ = ศึกษาด้วยตนเอง ๒= เรียนรู้จากการปฏิบัติงาน<br/>๓ = แลกเปลี่ยนเรียนรู้ ๔ = พี่เลี้ยง<br/>๕= การสอนงาน ๖ = ฝึกอบรม<br/>๗ = การให้คำปรึกษา ๘ = การมอบหมายงาน<br/>๙ = ติดตามผู้มีประสบการณ์ ๑๐ = วิธีพัฒนาอื่นๆ</p> | <p>✓</p> | <p>✓</p> | <p>✓</p> |
| <p>นักทรัพยากรบุคคล</p>         | <p>๑. สมรรถนะหลัก<br/>๒. สมรรถนะประจำสายงาน<br/>๓. ทักษะด้านดิจิทัล<br/>๔. งานที่จำเป็นในการปฏิบัติหน้าที่ในตำแหน่ง เช่น งานเลื่อนขั้น เลื่อนระดับ งานประเมินสวัสดิการ งานพัฒนา งานสรรหา งานเงินเดือน ค่าจ้าง ค่าตอบแทน งานเครื่องราช งานเขียนโครงการ งานฝึกอบรม งานบริการ ฯลฯ</p> | <p>๑. พัฒนาสมรรถนะที่กำหนดในแบบประเมินผลการปฏิบัติงานทุกปี<br/>๒. พัฒนาทักษะการทำงานตามมาตรฐานกำหนดตำแหน่ง</p> | <p>๑ = ศึกษาด้วยตนเอง ๒= เรียนรู้จากการปฏิบัติงาน<br/>๓ = แลกเปลี่ยนเรียนรู้ ๔ = พี่เลี้ยง<br/>๕= การสอนงาน ๖ = ฝึกอบรม<br/>๗ = การให้คำปรึกษา ๘ = การมอบหมายงาน<br/>๙ = ติดตามผู้มีประสบการณ์ ๑๐ = วิธีพัฒนาอื่นๆ</p> | <p>✓</p> | <p>✓</p> | <p>✓</p> |
| <p>นักวิชาการสาธารณสุข</p>      | <p>๑. สมรรถนะหลัก<br/>๒. สมรรถนะประจำสายงาน<br/>๓. ทักษะด้านสาธารณสุข ตลอดจนถึงพื้นที่ตรวจสอบสุขภาพให้แก่ประชาชนในพื้นที่ ให้คำแนะนำ ความรู้ ความเข้าใจในการดูแลตัวเอง ป้องกัน ให้ห่างไกลจากเชื้อโรค ฯลฯ</p>   | <p>๑. พัฒนาสมรรถนะที่กำหนดในแบบประเมินผลการปฏิบัติงานทุกปี<br/>๒. พัฒนาทักษะการทำงานตามมาตรฐานกำหนดตำแหน่ง</p> | <p>๑ = ศึกษาด้วยตนเอง ๒= เรียนรู้จากการปฏิบัติงาน<br/>๓ = แลกเปลี่ยนเรียนรู้ ๔ = พี่เลี้ยง<br/>๕= การสอนงาน ๖ = ฝึกอบรม<br/>๗ = การให้คำปรึกษา ๘ = การมอบหมายงาน<br/>๙ = ติดตามผู้มีประสบการณ์ ๑๐ = วิธีพัฒนาอื่นๆ</p> | <p>✓</p> | <p>✓</p> | <p>✓</p> |

|   |  |  |  |          |          |          |
|---|--|--|--|----------|----------|----------|
| <p>เจ้าพนักงานธุรการ</p>                    | <p>๑. สมรรถนะหลัก<br/>๒. สมรรถนะประจำสายงาน<br/>๓. ทักษะด้านดิจิทัล<br/>๔. งานที่จำเป็นในการปฏิบัติหน้าที่ในตำแหน่ง เช่น งานอำนวยความสะดวก บริหารงานทั่วไป งานประสานงานทั่วไป งานธุรการ งานสารบรรณ งานสภา งานรัฐพิธี งานที่ไม่อยู่ในส่วนราชการอื่น</p> | <p>๑. พัฒนาสมรรถนะที่กำหนดในแบบประเมินผลการปฏิบัติงานทุกปี<br/>๒. พัฒนาทักษะการทำงานตามมาตรฐานกำหนดตำแหน่ง</p> | <p>๑ = ศึกษาด้วยตนเอง ๒= เรียนรู้จากการปฏิบัติงาน<br/>๓ = แลกเปลี่ยนเรียนรู้ ๔ = พี่เลี้ยง<br/>๕= การสอนงาน ๖ = ฝึกอบรม<br/>๗ = การให้คำปรึกษา ๘ = การมอบหมายงาน<br/>๙ = ติดตามผู้มีประสบการณ์ ๑๐ = วิธีพัฒนาอื่นๆ</p> | <p>✓</p> | <p>✓</p> | <p>✓</p> |
| <p>เจ้าพนักงานป้องกันและบรรเทาสาธารณภัย</p> | <p>๑. สมรรถนะหลัก<br/>๒. สมรรถนะประจำสายงาน<br/>๓. ทักษะด้านดิจิทัล<br/>๔. งานที่จำเป็นในการปฏิบัติหน้าที่ในตำแหน่ง เช่น งานเฝ้าระวังภัย การช่วยภัย งาน กู้ชีพ อพปร. ฯลฯ</p>   | <p>๑. พัฒนาสมรรถนะที่กำหนดในแบบประเมินผลการปฏิบัติงานทุกปี<br/>๒. พัฒนาทักษะการทำงานตามมาตรฐานกำหนดตำแหน่ง</p> | <p>๑ = ศึกษาด้วยตนเอง ๒= เรียนรู้จากการปฏิบัติงาน<br/>๓ = แลกเปลี่ยนเรียนรู้ ๔ = พี่เลี้ยง<br/>๕= การสอนงาน ๖ = ฝึกอบรม<br/>๗ = การให้คำปรึกษา ๘ = การมอบหมายงาน<br/>๙ = ติดตามผู้มีประสบการณ์ ๑๐ = วิธีพัฒนาอื่นๆ</p> | <p>✓</p> | <p>✓</p> | <p>✓</p> |
| <p><b>พนักงานจ้างตามภารกิจ</b></p>          |  |  |  |          |          |          |
| <p>ผู้ช่วยนักจัดการงานทั่วไป</p>            | <p>๑. สมรรถนะหลัก<br/>๒. สมรรถนะประจำสายงาน<br/>๓. ทักษะด้านดิจิทัล<br/>งานที่จำเป็นในการปฏิบัติหน้าที่ในตำแหน่งงานอำนวยความสะดวก งานบริหารงานทั่วไป งานประสานงานทั่วไป งานธุรการ งานสารบรรณ งานสภา งานรัฐพิธี งานที่ไม่อยู่ในส่วนราชการอื่น</p>       | <p>๑. พัฒนาสมรรถนะที่กำหนดในแบบประเมินผลการปฏิบัติงานทุกปี<br/>๒. พัฒนาทักษะการทำงานตามมาตรฐานกำหนดตำแหน่ง</p> | <p>๑ = ศึกษาด้วยตนเอง ๒= เรียนรู้จากการปฏิบัติงาน<br/>๓ = แลกเปลี่ยนเรียนรู้ ๔ = พี่เลี้ยง<br/>๕= การสอนงาน ๖ = ฝึกอบรม<br/>๗ = การให้คำปรึกษา ๘ = การมอบหมายงาน<br/>๙ = ติดตามผู้มีประสบการณ์ ๑๐ = วิธีพัฒนาอื่นๆ</p> | <p>✓</p> | <p>✓</p> | <p>✓</p> |



|  |  |  |   |   |   |   |
|--|--|--|---|---|---|---|
| พนักงานขับเครื่องจักรกล<br>ขนาดเบา (รถดับเพลิง)<br>(ทักษะ) | ๑. สมรรถนะหลัก<br>๒. งานที่จำเป็นในการปฏิบัติหน้าที่ใน<br>ตำแหน่ง เช่น เรียนรู้การบำรุงรักษา<br>เครื่องยนต์ มารยาทการใช้รถใช้ถนน<br>เครื่องหมายจราจร ฯลฯ | ๑. พัฒนาสมรรถนะที่กำหนดในแบบ<br>ประเมินผลการปฏิบัติงานทุกปี<br>๒. พัฒนาทักษะประสบการณ์ในการ<br>ทำงานตามงานที่ได้รับมอบหมาย | ๑ = ศึกษาด้วยตนเอง ๒= เรียนรู้จากการปฏิบัติงาน<br>๘ = การมอบหมายงาน ๑๐ = วิธีพัฒนาอื่นๆ   | ✓ | ✓ | ✓ |
| ผู้ช่วยนักวิเคราะห์<br>นโยบายและแผน                        | ๑. สมรรถนะหลัก<br>๒. สมรรถนะประจำสายงาน<br>๓. ทักษะด้านดิจิทัล<br>๔. งานที่จำเป็นในการปฏิบัติหน้าที่ใน<br>ตำแหน่ง เช่น งานแผน งบประมาณ<br>ข้อบัญญัติ ฯลฯ | ๑. พัฒนาสมรรถนะที่กำหนดในแบบ<br>ประเมินผลการปฏิบัติงานทุกปี<br>๒. พัฒนาทักษะการทำงานตาม<br>มาตรฐานกำหนดตำแหน่ง             | ๑ = ศึกษาด้วยตนเอง ๒= เรียนรู้จากการปฏิบัติงาน<br>๓ = แลกเปลี่ยนเรียนรู้ ๔ = พี่เลี้ยง<br>๕= การสอนงาน ๖ = ฝึกอบรม<br>๗ = การให้คำปรึกษา ๘ = การมอบหมายงาน<br>๙ = ติดตามผู้มีประสบการณ์ ๑๐ = วิธีพัฒนาอื่นๆ | ✓ | ✓ | ✓ |
| พนักงานขับรถขยะ<br>(ทักษะ)                                 | ๑. สมรรถนะหลัก<br>งานที่จำเป็นในการปฏิบัติหน้าที่ใน<br>ตำแหน่ง เช่น เรียนรู้การบำรุงรักษา<br>เครื่องยนต์ มารยาทการใช้รถใช้ถนน<br>เครื่องหมายจราจร ฯลฯ    | ๑. พัฒนาสมรรถนะที่กำหนดในแบบ<br>ประเมินผลการปฏิบัติงานทุกปี<br>๒. พัฒนาทักษะประสบการณ์ในการ<br>ทำงานตามงานที่ได้รับมอบหมาย | ๑ = ศึกษาด้วยตนเอง ๒= เรียนรู้จากการปฏิบัติงาน<br>๘ = การมอบหมายงาน ๑๐ = วิธีพัฒนาอื่นๆ   | ✓ | ✓ | ✓ |
| <b>พนักงานจ้างทั่วไป</b>                                   |  |  |   |   |   |   |
| นักการภารโรง   | ๑. สมรรถนะหลัก<br>๒.งานที่จำเป็นในการปฏิบัติหน้าที่ในตำแหน่ง<br>เช่น การรักษาเวลาเปิดปิดสำนักงาน งาน<br>บริการ งานทำความสะอาด มารยาทในการ<br>ต้อนรับ ฯลฯ | ๑. พัฒนาสมรรถนะที่กำหนดในแบบ<br>ประเมินผลการปฏิบัติงานทุกปี<br>๒. พัฒนาทักษะประสบการณ์ในการ<br>ทำงานตามงานที่ได้รับมอบหมาย | ๑ = ศึกษาด้วยตนเอง ๒= เรียนรู้จากการปฏิบัติงาน<br>๘ = การมอบหมายงาน ๑๐ = วิธีพัฒนาอื่นๆ   | ✓ | ✓ | ✓ |
| คนงานทั่วไป  | ๑. สมรรถนะหลัก<br>๒.งานที่จำเป็นในการปฏิบัติหน้าที่ในตำแหน่ง<br>เช่น งานบำรุงรักษา ต้นไม้ สนามหญ้า<br>งานบำรุงรักษาเครื่องยนต์ในเบื้องต้น                | ๑. พัฒนาสมรรถนะที่กำหนดในแบบ<br>ประเมินผลการปฏิบัติงานทุกปี<br>๒. พัฒนาทักษะประสบการณ์ในการ<br>ทำงานตามงานที่ได้รับมอบหมาย | ๑ = ศึกษาด้วยตนเอง ๒= เรียนรู้จากการปฏิบัติงาน<br>๘ = การมอบหมายงาน ๑๐ = วิธีพัฒนาอื่นๆ   | ✓ | ✓ | ✓ |

|                    |  |  |   |   |   |   |
|--------------------|--|--|---|---|---|---|
|                    | งานออกแบบและตกแต่งต้นไม้เล็กใหญ่<br>ฯลฯ  |  |   |   |   |   |
| พนักงานขับรถยนต์   | ๓. สมรรถนะหลัก<br>งานที่จำเป็นในการปฏิบัติหน้าที่ใน<br>ตำแหน่ง เช่น เรียนรู้การบำรุงรักษา<br>เครื่องยนต์ มารยาทการใช้รถใช้ถนน<br>เครื่องหมายจราจร ฯลฯ  | ๑. พัฒนาสมรรถนะที่กำหนดในแบบ<br>ประเมินผลการปฏิบัติงานทุกปี<br>๒. พัฒนาทักษะประสบการณ์ในการ<br>ทำงานตามงานที่ได้รับมอบหมาย | ๑ = ศึกษาด้วยตนเอง ๒= เรียนรู้จากการปฏิบัติงาน<br>๘ = การมอบหมายงาน ๑๐ = วิธีพัฒนาอื่นๆ   | ✓ | ✓ | ✓ |
| <b>กองคลัง</b>     |  |  |   |   |   |   |
| ผู้อำนวยการกองคลัง | ๑. สมรรถนะหลัก<br>๒. สมรรถนะประจำผู้บริหาร<br>๓. ทักษะด้านดิจิทัล<br>๔. งานที่จำเป็นในการปฏิบัติหน้าที่ใน<br>ตำแหน่ง เช่น งานอำนวยการ งาน<br>บริหาร งานการคลัง งานงบประมาณ<br>งานสวัสดิการ งานการเงิน การบัญชี<br>การจัดเก็บ งานพัสดุฯลฯ | ๑. พัฒนาสมรรถนะที่กำหนดในแบบ<br>ประเมินผลการปฏิบัติงานทุกปี<br>๒. พัฒนาทักษะการทำงานตาม<br>มาตรฐานกำหนดตำแหน่ง             | ๑ = ศึกษาด้วยตนเอง ๒= เรียนรู้จากการปฏิบัติงาน<br>๓ = แลกเปลี่ยนเรียนรู้ ๗ = การให้คำปรึกษา<br>๙ = ติดตามผู้มีประสบการณ์ ๑๐ = วิธีพัฒนาอื่นๆ  | ✓ | ✓ | ✓ |
| เจ้าพนักงานพัสดุ   | ๑.สมรรถนะหลัก<br>๒.สมรรถนะประจำสายงาน<br>๓. ทักษะด้านดิจิทัล<br>๔.งานที่จำเป็นในการปฏิบัติหน้าที่ใน<br>ตำแหน่ง เช่น งานจัดซื้อ จัดจ้าง งาน<br>ลงทะเบียนพัสดุ ครุภัณฑ์ สำนักงาน<br>งานวิธีการพัสดุ ตกลง สอบ ประกวอด<br>ราคาพัสดุ ฯลฯ      | ๑. พัฒนาสมรรถนะที่กำหนดในแบบ<br>ประเมินผลการปฏิบัติงานทุกปี<br>๒. พัฒนาทักษะการทำงานตาม<br>มาตรฐานกำหนดตำแหน่ง             | ๑ = ศึกษาด้วยตนเอง ๒= เรียนรู้จากการปฏิบัติงาน<br>๓ = แลกเปลี่ยนเรียนรู้ ๔ = พี่เลี้ยง<br>๕= การสอนงาน ๖ = ฝึกอบรม<br>๗ = การให้คำปรึกษา ๘ = การมอบหมายงาน<br>๙ = ติดตามผู้มีประสบการณ์ ๑๐ = วิธีพัฒนาอื่นๆ | ✓ | ✓ | ✓ |

|                            |   |  |   |   |   |   |
|----------------------------|---|--|---|---|---|---|
| นักวิชาการจัดเก็บรายได้    | ๑. สมรรถนะหลัก<br>๒. สมรรถนะประจำสายงาน<br>๓. ทักษะด้านดิจิทัล<br>๔. งานที่จำเป็นในการปฏิบัติหน้าที่ในตำแหน่ง เช่น งานจัดเก็บ งานเขียนใบเสร็จ งานภาษีอากร งานการเงิน ฯลฯ      | ๑. พัฒนาสมรรถนะที่กำหนดในแบบประเมินผลการปฏิบัติงานทุกปี<br>๒. พัฒนาทักษะการทำงานตามมาตรฐานกำหนดตำแหน่ง | ๑ = ศึกษาด้วยตนเอง ๒= เรียนรู้จากการปฏิบัติงาน<br>๓ = แลกเปลี่ยนเรียนรู้ ๔ = พี่เลี้ยง<br>๕= การสอนงาน ๖ = ฝึกอบรม<br>๗ = การให้คำปรึกษา ๘ = การมอบหมายงาน<br>๙ = ติดตามผู้มีประสบการณ์ ๑๐ = วิธีพัฒนาอื่นๆ | ✓ | ✓ | ✓ |
| นักวิชาการเงินและบัญชี     | ๑. สมรรถนะหลัก<br>๒. สมรรถนะประจำสายงาน<br>๓. ทักษะด้านดิจิทัล<br>๔. งานที่จำเป็นในการปฏิบัติหน้าที่ในตำแหน่ง เช่น งานการเงิน การบัญชี งานควบคุมฎีกา การเขียนฎีกา ใบสำคัญ ฯลฯ | ๑. พัฒนาสมรรถนะที่กำหนดในแบบประเมินผลการปฏิบัติงานทุกปี<br>๒. พัฒนาทักษะการทำงานตามมาตรฐานกำหนดตำแหน่ง | ๑ = ศึกษาด้วยตนเอง ๒= เรียนรู้จากการปฏิบัติงาน<br>๓ = แลกเปลี่ยนเรียนรู้ ๔ = พี่เลี้ยง<br>๕= การสอนงาน ๖ = ฝึกอบรม<br>๗ = การให้คำปรึกษา ๘ = การมอบหมายงาน<br>๙ = ติดตามผู้มีประสบการณ์ ๑๐ = วิธีพัฒนาอื่นๆ | ✓ | ✓ | ✓ |
| เจ้าพนักงานการเงินและบัญชี | ๑. สมรรถนะหลัก<br>๒. สมรรถนะประจำสายงาน<br>๓. ทักษะด้านดิจิทัล<br>๔. งานที่จำเป็นในการปฏิบัติหน้าที่ในตำแหน่ง เช่น งานการเงิน การบัญชี งานควบคุมฎีกา การเขียนฎีกา ใบสำคัญ ฯลฯ | ๑. พัฒนาสมรรถนะที่กำหนดในแบบประเมินผลการปฏิบัติงานทุกปี<br>๒. พัฒนาทักษะการทำงานตามมาตรฐานกำหนดตำแหน่ง | ๑ = ศึกษาด้วยตนเอง ๒= เรียนรู้จากการปฏิบัติงาน<br>๓ = แลกเปลี่ยนเรียนรู้ ๔ = พี่เลี้ยง<br>๕= การสอนงาน ๖ = ฝึกอบรม<br>๗ = การให้คำปรึกษา ๘ = การมอบหมายงาน<br>๙ = ติดตามผู้มีประสบการณ์ ๑๐ = วิธีพัฒนาอื่นๆ | ✓ | ✓ | ✓ |
| <b>ลูกจ้างประจำ</b>        |   |  |   |   |   |   |
| เจ้าพนักงานการเงินและบัญชี | ๑. สมรรถนะหลัก<br>๒. สมรรถนะประจำสายงาน   | ๑. พัฒนาสมรรถนะที่กำหนดในแบบประเมินผลการปฏิบัติงานทุกปี  | ๑ = ศึกษาด้วยตนเอง ๒= เรียนรู้จากการปฏิบัติงาน  | ✓ | ✓ | ✓ |

|                                |   |   |  |   |   |   |
|--------------------------------|---|---|--|---|---|---|
|                                | <p>๓. ทักษะด้านดิจิทัล</p> <p>๔. งานที่จำเป็นในการปฏิบัติหน้าที่ในตำแหน่ง เช่น งานการเงิน การบัญชี งานควบคุมรักษา การเขียนฎีกา ใบสำคัญ ฯลฯ</p>  | <p>๒. พัฒนาทักษะการทำงานตามมาตรฐานกำหนดตำแหน่ง</p>  | <p>๓ = แลกเปลี่ยนเรียนรู้ ๔ = พี่เลี้ยง</p> <p>๕= การสอนงาน ๖ = ฝึกอบรม</p> <p>๗ = การให้คำปรึกษา ๘ = การมอบหมายงาน</p> <p>๙ = ติดตามผู้มีประสบการณ์ ๑๐ = วิธีพัฒนาอื่นๆ</p>   |   |   |   |
| <b>พนักงานจ้างตามภารกิจ</b>    |   |   |  |   |   |   |
| <p>ผู้ช่วยเจ้าพนักงานพัสดุ</p> | <p>๑. สมรรถนะหลัก</p> <p>๒. สมรรถนะประจำสายงาน</p> <p>๓. ทักษะด้านดิจิทัล</p> <p>๔. งานที่จำเป็นในการปฏิบัติหน้าที่ในตำแหน่ง</p>  | <p>๑. พัฒนาสมรรถนะที่กำหนดในแบบประเมินผลการปฏิบัติงานทุกปี</p> <p>๒. พัฒนาทักษะการทำงานตามมาตรฐานกำหนดตำแหน่ง</p> | <p>๑ = ศึกษาด้วยตนเอง ๒= เรียนรู้จากการปฏิบัติงาน</p> <p>๓ = แลกเปลี่ยนเรียนรู้ ๔ = พี่เลี้ยง</p> <p>๕= การสอนงาน ๖ = ฝึกอบรม</p> <p>๗ = การให้คำปรึกษา ๘ = การมอบหมายงาน</p> <p>๙ = ติดตามผู้มีประสบการณ์ ๑๐ = วิธีพัฒนาอื่นๆ</p> | ✓ | ✓ | ✓ |
| <b>กองช่าง</b>                 |   |   |  |   |   |   |
| <p>ผู้อำนวยการกองช่าง</p>      | <p>๑. สมรรถนะหลัก</p> <p>๒. สมรรถนะประจำผู้บริหาร</p> <p>๓. ทักษะด้านดิจิทัล</p> <p>๔. งานที่จำเป็นในการปฏิบัติหน้าที่ในตำแหน่ง เช่นงานด้านการออกแบบ การเขียนแบบ ประมาณราคา ควบคุมการก่อสร้าง และงานอื่นๆ ที่เกี่ยวกับงานช่าง</p> | <p>๑. พัฒนาสมรรถนะที่กำหนดในแบบประเมินผลการปฏิบัติงานทุกปี</p> <p>๒. พัฒนาทักษะการทำงานตามมาตรฐานกำหนดตำแหน่ง</p> | <p>๑ = ศึกษาด้วยตนเอง ๒= เรียนรู้จากการปฏิบัติงาน</p> <p>๓ = แลกเปลี่ยนเรียนรู้ ๗ = การให้คำปรึกษา</p> <p>๙ = ติดตามผู้มีประสบการณ์ ๑๐ = วิธีพัฒนาอื่นๆ</p>  | ✓ | ✓ | ✓ |
| <p>นายช่างโยธา</p>             | <p>๑.สมรรถนะหลัก</p> <p>๒.สมรรถนะประจำสายงาน</p> <p>๓. ทักษะด้านดิจิทัล</p> <p>๔.งานที่จำเป็นในการปฏิบัติหน้าที่ในตำแหน่ง เช่นงานด้านการออกแบบ การเขียนแบบ ประมาณราคา ควบคุมการก่อสร้าง และงานอื่นๆ ที่เกี่ยวกับงานช่าง</p>       | <p>๑. พัฒนาสมรรถนะที่กำหนดในแบบประเมินผลการปฏิบัติงานทุกปี</p> <p>๒. พัฒนาทักษะการทำงานตามมาตรฐานกำหนดตำแหน่ง</p> | <p>๑ = ศึกษาด้วยตนเอง ๒= เรียนรู้จากการปฏิบัติงาน</p> <p>๓ = แลกเปลี่ยนเรียนรู้ ๔ = พี่เลี้ยง</p> <p>๕= การสอนงาน ๖ = ฝึกอบรม</p> <p>๗ = การให้คำปรึกษา ๘ = การมอบหมายงาน</p> <p>๙ = ติดตามผู้มีประสบการณ์ ๑๐ = วิธีพัฒนาอื่นๆ</p> | ✓ | ✓ | ✓ |

|                                      |   |  |   |   |   |   |
|--------------------------------------|---|--|---|---|---|---|
| <b>พนักงานจ้างตามภารกิจ</b>          |   |  |   |   |   |   |
| ผู้ช่วยนายช่างโยธา                   | ๕.สมรรถนะหลัก<br>๖.สมรรถนะประจำสายงาน<br>๗. ทักษะด้านดิจิทัล<br>งานที่จำเป็นในการปฏิบัติหน้าที่ในตำแหน่ง เช่นงานด้านการออกแบบ การเขียนแบบ ประมาณราคา ควบคุม การก่อสร้าง และงานอื่นๆ ที่เกี่ยวกับงานช่าง   | ๑. พัฒนาสมรรถนะที่กำหนดในแบบประเมินผลการปฏิบัติงานทุกปี<br>๒. พัฒนาทักษะการทำงานตามมาตรฐานกำหนดตำแหน่ง | ๑ = ศึกษาด้วยตนเอง ๒= เรียนรู้จากการปฏิบัติงาน<br>๓ = แลกเปลี่ยนเรียนรู้ ๔ = พี่เลี้ยง<br>๕= การสอนงาน ๖ = ฝึกอบรม<br>๗ = การให้คำปรึกษา ๘ = การมอบหมายงาน<br>๙ = ติดตามผู้มีประสบการณ์ ๑๐ = วิธีพัฒนาอื่นๆ | ✓ | ✓ | ✓ |
| <b>กองการศึกษา ศาสนา และวัฒนธรรม</b> |   |  |   |   |   |   |
| ผู้อำนวยการกองการศึกษาฯ              | ๑.สมรรถนะหลัก<br>๒.สมรรถนะประจำผู้บริหาร<br>๓. ทักษะด้านดิจิทัล<br>๔.งานที่จำเป็นในการปฏิบัติหน้าที่ในตำแหน่งเช่น งานบริหารงานการศึกษา งานอำนวยการ งานประเมินผล การศึกษา งานศูนย์พัฒนาเด็กเล็ก งานโรงเรียน การจัดซื้อจัดจ้าง งานโครงการ งานประเพณีวัฒนธรรม งานการศาสนาฯลฯ | ๑. พัฒนาสมรรถนะที่กำหนดในแบบประเมินผลการปฏิบัติงานทุกปี<br>๒. พัฒนาทักษะการทำงานตามมาตรฐานกำหนดตำแหน่ง | ๑ = ศึกษาด้วยตนเอง ๒= เรียนรู้จากการปฏิบัติงาน<br>๓ = แลกเปลี่ยนเรียนรู้ ๗ = การให้คำปรึกษา<br>๙ = ติดตามผู้มีประสบการณ์ ๑๐ = วิธีพัฒนาอื่นๆ  | ✓ | ✓ | ✓ |
| นักวิชาการศึกษา                      | ๑. สมรรถนะหลัก<br>๒. สมรรถนะประจำสายงาน<br>๓. ทักษะด้านดิจิทัล<br>๔. งานที่จำเป็นในการปฏิบัติหน้าที่ในตำแหน่ง เช่น งานประเมินผลการศึกษา งานศูนย์พัฒนาเด็กเล็ก งานโรงเรียน   | ๑. พัฒนาสมรรถนะที่กำหนดในแบบประเมินผลการปฏิบัติงานทุกปี<br>๒. พัฒนาทักษะการทำงานตามมาตรฐานกำหนดตำแหน่ง | ๑ = ศึกษาด้วยตนเอง ๒= เรียนรู้จากการปฏิบัติงาน<br>๓ = แลกเปลี่ยนเรียนรู้ ๔ = พี่เลี้ยง<br>๕= การสอนงาน ๖ = ฝึกอบรม<br>๗ = การให้คำปรึกษา ๘ = การมอบหมายงาน<br>๙ = ติดตามผู้มีประสบการณ์ ๑๐ = วิธีพัฒนาอื่นๆ | ✓ | ✓ | ✓ |

|                                  |  |  |   |   |   |   |
|----------------------------------|--|--|---|---|---|---|
|                                  | การจัดซื้อจัดจ้าง งานโครงการ งาน<br>ประเพณีวัฒนธรรม งานการศาสนา  |  |   |   |   |   |
| ครู                              | ๑. สมรรถนะหลัก<br>๒. สมรรถนะประจำสายงานการสอน<br>๓. ทักษะด้านดิจิทัล<br>๔. งานที่จำเป็นในการปฏิบัติหน้าที่ใน<br>ตำแหน่ง เช่น งานการสอน การดูแล<br>เด็กปฐมวัย การเขียนโครงการ งาน<br>ประเมินผลการศึกษา งานพัฒนาเด็ก<br>ปฐมวัย ฯลฯ | ๑. พัฒนาสมรรถนะที่กำหนดในแบบ<br>ประเมินผลการปฏิบัติงานทุกปี<br>๒. พัฒนาทักษะการทำงานตาม<br>มาตรฐานกำหนดตำแหน่ง             | ๑ = ศึกษาด้วยตนเอง ๒= เรียนรู้จากการปฏิบัติงาน<br>๓ = แลกเปลี่ยนเรียนรู้ ๔ = พี่เลี้ยง<br>๕= การสอนงาน ๖ = ฝึกอบรม<br>๗ = การให้คำปรึกษา ๘ = การมอบหมายงาน<br>๙ = ติดตามผู้มีประสบการณ์ ๑๐ = วิธีพัฒนาอื่นๆ | ✓ | ✓ | ✓ |
| <b>พนักงานจ้างตามภารกิจ</b>      |  |  |   |   |   |   |
| ผู้ดูแลเด็ก (ทักษะ)              | ๑. สมรรถนะหลัก<br>๒.งานที่จำเป็นในการปฏิบัติหน้าที่ในตำแหน่ง<br>เช่น งานการสอน การดูแลเด็กปฐมวัย<br>การเขียนโครงการ งานประเมิน ผล<br>การศึกษา งานพัฒนาเด็กปฐมวัย   | ๑. พัฒนาสมรรถนะที่กำหนดในแบบ<br>ประเมินผลการปฏิบัติงานทุกปี<br>๒. พัฒนาทักษะประสบการณ์ในการ<br>ทำงานตามงานที่ได้รับมอบหมาย | ๑ = ศึกษาด้วยตนเอง ๒= เรียนรู้จากการปฏิบัติงาน<br>๓ = แลกเปลี่ยนเรียนรู้ ๔ = พี่เลี้ยง<br>๕= การสอนงาน ๖ = ฝึกอบรม<br>๗ = การให้คำปรึกษา ๘ = การมอบหมายงาน<br>๙ = ติดตามผู้มีประสบการณ์ ๑๐ = วิธีพัฒนาอื่นๆ | ✓ | ✓ | ✓ |
| <b>กองสวัสดิการสังคม</b>         |  |  |   |   |   |   |
| ผู้อำนวยการกอง<br>สวัสดิการสังคม | ๑.สมรรถนะหลัก<br>๒.สมรรถนะประจำผู้บริหาร<br>๓. ทักษะด้านดิจิทัล<br>๔.งานที่จำเป็นในการปฏิบัติหน้าที่ใน<br>ตำแหน่ง เช่น งานด้านผู้สูงอายุ, เบี้ย<br>ยังชีพ คนพิการ สิทธิ ฯลฯ  | ๑. พัฒนาสมรรถนะที่กำหนดในแบบ<br>ประเมินผลการปฏิบัติงานทุกปี<br>๒. พัฒนาทักษะการทำงานตาม<br>มาตรฐานกำหนดตำแหน่ง             | ๑ = ศึกษาด้วยตนเอง ๒= เรียนรู้จากการปฏิบัติงาน<br>๓ = แลกเปลี่ยนเรียนรู้ ๗ = การให้คำปรึกษา<br>๙ = ติดตามผู้มีประสบการณ์ ๑๐ = วิธีพัฒนาอื่นๆ  | ✓ | ✓ | ✓ |

|  |   |  |   |          |          |          |
|--|---|--|---|----------|----------|----------|
| <p>เจ้าพนักงานพัฒนาชุมชน</p>             | <p>๑.สมรรถนะหลัก<br/>๒.สมรรถนะประจำผู้บริหาร<br/>๓. ทักษะด้านดิจิทัล<br/>๔.งานที่จำเป็นในการปฏิบัติหน้าที่ในตำแหน่ง เช่น การพัฒนา ตามแนวทางแบบอย่าง ขั้นตอน และวิธีการที่ชัดเจน ภายใต การกำกับ แนะนำ ตรวจสอบ และปฏิบัติงานอื่นตามที่ได้รับมอบหมาย ฯลฯ</p> | <p>๑. พัฒนาสมรรถนะที่กำหนดในแบบประเมินผลการปฏิบัติงานทุกปี<br/>๒. พัฒนาทักษะการทำงานตามมาตรฐานกำหนดตำแหน่ง</p>             | <p>๑ = ศึกษาด้วยตนเอง ๒= เรียนรู้จากการปฏิบัติงาน<br/>๓ = แลกเปลี่ยนเรียนรู้ ๗ = การให้คำปรึกษา<br/>๙ = ติดตามผู้มีประสบการณ์ ๑๐ = วิธีพัฒนาอื่นๆ</p> | <p>✓</p> | <p>✓</p> | <p>✓</p> |
| <b>พนักงานจ้างทั่วไป</b>                 |   |  |   |          |          |          |
| <p>พนักงานจ้างทั่วไป<br/>คนงานทั่วไป</p> | <p>๑. สมรรถนะหลัก<br/>งานที่จำเป็นในการปฏิบัติหน้าที่ในตำแหน่ง เช่น งานบำรุงรักษา ต้นไม้ สนามหญ้า งานบำรุงรักษาเครื่องยนต์ในเบื้องต้น งานออกแบบและตกแต่ง ต้นไม้เล็กใหญ่ ฯลฯ</p>   | <p>๑. พัฒนาสมรรถนะที่กำหนดในแบบประเมินผลการปฏิบัติงานทุกปี<br/>๒. พัฒนาทักษะประสบการณ์ในการทำงานตามงานที่ได้รับมอบหมาย</p> | <p>๑ = ศึกษาด้วยตนเอง ๒= เรียนรู้จากการปฏิบัติงาน<br/>๘ = การมอบหมายงาน ๑๐ = วิธีพัฒนาอื่นๆ</p>   | <p>✓</p> | <p>✓</p> | <p>✓</p> |



| หน่วยตรวจสอบภายใน              |  |  |   |   |   |   |
|--------------------------------|--|--|---|---|---|---|
| นักวิชาการตรวจสอบภายใน         | ๑. สมรรถนะหลัก<br>๒. สมรรถนะประจำสายงาน<br>๓. ทักษะด้านดิจิทัล<br>๔. งานที่จำเป็นในการปฏิบัติหน้าที่ในตำแหน่ง เช่น งานเกี่ยวกับการตรวจสอบภายใน สร้างความเชื่อมั่นงานอื่น ๆ ตามมาตรฐานกำหนดตำแหน่ง นักวิชาการตรวจสอบภายใน ฯลฯ | ๑. พัฒนาสมรรถนะที่กำหนดในแบบประเมินผลการปฏิบัติงานทุกปี<br>๒. พัฒนาทักษะการทำงานตามมาตรฐานกำหนดตำแหน่ง | ๑ = ศึกษาด้วยตนเอง ๒= เรียนรู้จากการปฏิบัติงาน<br>๓ = แลกเปลี่ยนเรียนรู้ ๔ = พี่เลี้ยง<br>๕= การสอนงาน ๖ = ฝึกอบรม<br>๗ = การให้คำปรึกษา ๘ = การมอบหมายงาน<br>๙ = ติดตามผู้มีประสบการณ์ ๑๐ = วิธีพัฒนาอื่นๆ | ✓ | ✓ | ✓ |
| กองส่งเสริมการเกษตร            |  |  |   |   |   |   |
| ผู้อำนวยการกองส่งเสริมการเกษตร | ๑.สมรรถนะหลัก<br>๒.สมรรถนะประจำผู้บริหาร<br>๓. ทักษะด้านดิจิทัล<br>๔.งานที่จำเป็นในการปฏิบัติหน้าที่ในตำแหน่ง เช่น การส่งเสริมการเกษตร ให้ความรู้ด้านพืช ให้ความรู้ด้านเกษตร ฯลฯ   | ๑. พัฒนาสมรรถนะที่กำหนดในแบบประเมินผลการปฏิบัติงานทุกปี<br>๒. พัฒนาทักษะการทำงานตามมาตรฐานกำหนดตำแหน่ง | ๑ = ศึกษาด้วยตนเอง ๒= เรียนรู้จากการปฏิบัติงาน<br>๓ = แลกเปลี่ยนเรียนรู้ ๗ = การให้คำปรึกษา<br>๙ = ติดตามผู้มีประสบการณ์ ๑๐ = วิธีพัฒนาอื่นๆ  | ✓ | ✓ | ✓ |
| เจ้าพนักงานการเกษตร            | ๑.สมรรถนะหลัก<br>๒.สมรรถนะประจำผู้บริหาร<br>๓. ทักษะด้านดิจิทัล<br>๔.งานที่จำเป็นในการปฏิบัติหน้าที่ในตำแหน่ง เช่น งานที่ได้รับมอบหมาย ฯลฯ   | ๑. พัฒนาสมรรถนะที่กำหนดในแบบประเมินผลการปฏิบัติงานทุกปี<br>๒. พัฒนาทักษะการทำงานตามมาตรฐานกำหนดตำแหน่ง | ๑ = ศึกษาด้วยตนเอง ๒= เรียนรู้จากการปฏิบัติงาน<br>๓ = แลกเปลี่ยนเรียนรู้ ๗ = การให้คำปรึกษา<br>๙ = ติดตามผู้มีประสบการณ์ ๑๐ = วิธีพัฒนาอื่นๆ  | ✓ | ✓ | ✓ |

| พนักงานจ้างทั่วไป |   |  |   |   |   |   |
|-------------------|---|--|---|---|---|---|
| คนงานทั่วไป       | ๑. สมรรถนะหลัก<br>๒. งานที่จำเป็นในการปฏิบัติหน้าที่ในตำแหน่ง เช่น งานบำรุงรักษา ต้นไม้ สนามหญ้า งานบำรุงรักษาเครื่องยนต์ ในเบื้องต้น งานออกแบบและตกแต่ง ต้นไม้เล็กใหญ่ ฯลฯ | ๑. พัฒนาสมรรถนะที่กำหนดในแบบประเมินผลการปฏิบัติงานทุกปี<br>๒. พัฒนาทักษะประสบการณ์ในการทำงานตามงานที่ได้รับมอบหมาย | ๑ = ศึกษาด้วยตนเอง ๒= เรียนรู้จากการปฏิบัติงาน<br>๘ = การมอบหมายงาน ๑๐ = วิธีพัฒนาอื่นๆ | ✓ | ✓ | ✓ |

ส่วนที่ ๔ ยุทธศาสตร์...

## ส่วนที่ ๔ ยุทธศาสตร์การพัฒนากุศลกร

การพัฒนากุศลกรขององค์กรปกครองส่วนท้องถิ่น (อบจ. เทศบาล อบต. และเมืองพัทยา) ได้กำหนดวิสัยทัศน์ พันธกิจ ค่านิยม ยุทธศาสตร์การพัฒนากุศลกรเพื่อเป็นกรอบแนวทางในการพัฒนา ดังนี้

### ๔.๑ วิสัยทัศน์ ( Vision)

**คำอธิบาย:** ให้องค์กรปกครองส่วนท้องถิ่น (อบจ. เทศบาล อบต. และเมืองพัทยา) จัดทำวิสัยทัศน์ ด้านการพัฒนาทรัพยากรบุคคล (Vision) เพื่อให้การกำหนดทิศทางการพัฒนาข้าราชการ หรือพนักงานส่วนท้องถิ่น ลูกจ้าง และพนักงานจ้าง ขององค์กรปกครองส่วนท้องถิ่น (อบจ. เทศบาล อบต. และเมืองพัทยา) เช่น

**“ข้าราชการส่วนท้องถิ่นมีสมรรถนะสูง เน้นคุณธรรมและศักยภาพเป็นเลิศ เพื่อการพัฒนาท้องถิ่นตามนโยบาย Thailand ๔.๐”**

### ๔.๒ พันธกิจด้านการพัฒนาทรัพยากรบุคคล (Mission)

**คำอธิบาย:** ให้องค์กรปกครองส่วนท้องถิ่น (อบจ. เทศบาล อบต. และเมืองพัทยา) จัดทำพันธกิจ ด้านการพัฒนาทรัพยากรบุคคล (Mission) เพื่อให้การพัฒนาข้าราชการหรือพนักงานส่วนท้องถิ่น ลูกจ้าง และพนักงานจ้าง ตามวิสัยทัศน์ของการพัฒนากุศลกร และบรรลุมิติประสงค์ขององค์กรปกครองส่วนท้องถิ่น (อบจ. เทศบาล อบต. และเมืองพัทยา) เช่น

๑) พัฒนากุศลกรองค์กรปกครองส่วนท้องถิ่น (อบจ. เทศบาล อบต. และเมืองพัทยา) ให้เป็นมืออาชีพและนวัตกรรม มีความรู้ ทักษะที่จำเป็นในการบริหารงานและบูรณาการอย่างเป็นระบบ พร้อมปรับตัวสู่ยุคดิจิทัล

๒) เสริมสร้างคุณธรรม จริยธรรม วัฒนธรรมและค่านิยมร่วม เพื่อเพิ่มประสิทธิภาพ การปฏิบัติงานและป้องกันการทุจริตประทุมิชขอ

๓) พัฒนากุศลกรองค์กรปกครองส่วนท้องถิ่น (อบจ. เทศบาล อบต. และเมืองพัทยา) ให้มีคุณภาพชีวิตที่ดี มีความสุข มีความสมดุลของชีวิตและการทำงาน

๔) ส่งเสริมการเรียนรู้และการพัฒนาตนเองอย่างต่อเนื่องด้วยระบบเทคโนโลยีสารสนเทศ และดิจิทัลที่เหมาะสม

๕) พัฒนากุศลกรองค์กรปกครองส่วนท้องถิ่น (อบจ. เทศบาล อบต. และเมืองพัทยา) ตามเส้นทางความก้าวหน้าในสายอาชีพ

๖) พัฒนาทักษะด้านภาวะผู้นำ ทักษะด้านดิจิทัล และทักษะสำหรับผู้ประกอบการเปลี่ยนแปลงรุ่นใหม่ ในองค์กรปกครองส่วนท้องถิ่น (อบจ. เทศบาล อบต. และเมืองพัทยา)

### ๔.๓ ค่านิยม

**คำอธิบาย:** ให้องค์กรปกครองส่วนท้องถิ่น (อบจ. เทศบาล อบต. และเมืองพัทยา) จัดทำค่านิยม ขององค์กรปกครองส่วนท้องถิ่น เพื่อให้ข้าราชการหรือพนักงานส่วนท้องถิ่น ลูกจ้าง และพนักงานจ้าง ปฏิบัติตามค่านิยมขององค์กรปกครองส่วนท้องถิ่น (อบจ. เทศบาล อบต. และเมืองพัทยา) เช่น

**“มืออาชีพ คิดสร้างสรรค์ ยึดมั่นธรรมาภิบาล ใจบริการเพื่อประชาชน”**

๔.๔ เป้าประสงค์...

#### ๔.๔ เป้าประสงค์

**คำอธิบาย:** ให้องค์กรปกครองส่วนท้องถิ่น (อบจ. เทศบาล อบต. และเมืองพัทยา) กำหนดเป้าประสงค์ของการจัดแผนพัฒนาบุคลากรขององค์กรปกครองส่วนท้องถิ่น ๓ ปี เพื่อพัฒนาบุคลากรข้าราชการหรือพนักงานส่วนท้องถิ่น ลูกจ้าง และพนักงานจ้าง เช่น

๑) บุคลากรมีขีดความสามารถ ทักษะ ความรู้ และสมรรถนะที่หลากหลายในการปฏิบัติงานตามภารกิจขององค์กรปกครองส่วนท้องถิ่น

๒) องค์กรปกครองส่วนท้องถิ่นมีการวางแผนพัฒนาบุคลากร การวางแผนพัฒนาความก้าวหน้าในสายอาชีพให้แก่ข้าราชการหรือพนักงานส่วนท้องถิ่น

๓) บุคลากรมีจิตสำนึก ประพฤติปฏิบัติตน ตามค่านิยม คุณธรรมจริยธรรม วัฒนธรรมการทำงานร่วมกัน โดยยึดหลักธรรมาภิบาล

๔) บุคลากรมีความผูกพันกับองค์กรปกครองส่วนท้องถิ่นมีคุณภาพชีวิตการทำงานที่ดี และมีความสุขในการทำงาน

๕) พัฒนาบุคลากรให้มีคุณภาพชีวิตและความสุขในวัยหลังเกษียณ

#### ๔.๕ ยุทธศาสตร์การพัฒนาบุคลากร

**คำอธิบาย:** ให้องค์กรปกครองส่วนท้องถิ่น (อบจ. เทศบาล อบต. และเมืองพัทยา) กำหนดยุทธศาสตร์การพัฒนาบุคลากรของการจัดแผนพัฒนาบุคลากร ๓ ปี ขององค์กรปกครองส่วนท้องถิ่น (อบจ. เทศบาล อบต. และเมืองพัทยา) เพื่อพัฒนาบุคลากรข้าราชการหรือพนักงานส่วนท้องถิ่น ลูกจ้าง และพนักงานจ้าง เช่น

ยุทธศาสตร์ที่ ๑ การพัฒนาบุคลากรทุกระดับเพื่อก้าวไปสู่ความเป็นมืออาชีพ

ยุทธศาสตร์ที่ ๒ การพัฒนาบุคลากรทุกระดับให้มีประสิทธิภาพเพื่อรองรับการเปลี่ยนแปลง

ยุทธศาสตร์ที่ ๓ การพัฒนาและเสริมสร้างการบริหารงานบุคคลและองค์กรแห่งการเรียนรู้

ยุทธศาสตร์ที่ ๔ เสริมสร้างวัฒนธรรมองค์กรให้บุคลากรมีจิตสาธารณะ คุณธรรม จริยธรรม และการสร้างความสุขในองค์กร

ยุทธศาสตร์ที่ ๑...

ยุทธศาสตร์ที่ ๑ การพัฒนาบุคลากรทุกระดับเพื่อก้าวไปสู่ความเป็นมืออาชีพ

| วัตถุประสงค์และเป้าหมาย   | โครงการ/กิจกรรม  | ตัวชี้วัด   | ค่าเป้าหมายประจำปี |           |           | งบประมาณ       |                |                | วิธีการพัฒนาบุคลากร      | หน่วยงานดำเนินการ            |
|---|--|---|--------------------|-----------|-----------|----------------|----------------|----------------|--------------------------|------------------------------|
|   |  |   | ๒๕๖๗ (คน)          | ๒๕๖๘ (คน) | ๒๕๖๙ (คน) | ๒๕๖๗           | ๒๕๖๘           | ๒๕๖๙           |                          |                              |
| บุคลากรทุกระดับมีความรู้ความสามารถทักษะ และสมรรถนะ ที่จำเป็นในการปฏิบัติงานตามเกณฑ์ที่กำหนด | ๑) โครงการฝึกอบรมหลักสูตรปฐมนิเทศข้าราชการหรือพนักงานส่วนท้องถิ่นบรรจุใหม่   | ร้อยละของบุคลากรที่ผ่านหลักสูตรปฐมนิเทศข้าราชการหรือพนักงานส่วนท้องถิ่นบรรจุใหม่ (ร้อยละ ๑๐๐)   | ๓                  | ๓         | ๓         | ๓๐,๐๐๐         | ๓๐,๐๐๐         | ๖๗,๕๐๐         | การฝึกอบรม               | กรมส่งเสริมการปกครองท้องถิ่น |
|   | ๒) โครงการฝึกอบรมหลักสูตรตามสายงานของข้าราชการหรือพนักงานส่วนท้องถิ่น ได้แก่ หลักสูตรนักบริหารงานท้องถิ่น หลักสูตรนักบริหารงานทั่วไป หลักสูตรนักจัดการงานทั่วไป หลักสูตรนักทรัพยากรบุคคล หลักสูตรนักวิเคราะห์นโยบายและแผน หลักสูตรนักวิชาการเงินและบัญชี หลักสูตรเจ้าพนักงานธุรการ หลักสูตรนายช่างโยธา หลักสูตรเจ้าพนักงานพัฒนาชุมชน | ร้อยละของบุคลากรที่ผ่านฝึกอบรมหลักสูตรตามสายงานของข้าราชการหรือพนักงานส่วนท้องถิ่น (ร้อยละ ๑๐๐) | ๓                  | ๓         | ๓         | ๑๘๐,๐๐๐        | ๑๘๐,๐๐๐        | ๑๘๐,๐๐๐        | การฝึกอบรมเชิงปฏิบัติการ | กรมส่งเสริมการปกครองท้องถิ่น |
| <b>รวม</b>  |  |   | <b>๖</b>           | <b>๖</b>  | <b>๖</b>  | <b>๒๑๐,๐๐๐</b> | <b>๒๑๐,๐๐๐</b> | <b>๒๔๗,๕๐๐</b> |                          |                              |

ยุทธศาสตร์ที่ ๒ การพัฒนาบุคลากรทุกระดับให้มีประสิทธิภาพเพื่อรองรับการเปลี่ยนแปลง

| วัตถุประสงค์และเป้าหมาย  | โครงการ/กิจกรรม  | ตัวชี้วัด   | ค่าเป้าหมายประจำปี |           |           | งบประมาณ |         |         | วิธีการพัฒนาบุคลากร               | หน่วยงานดำเนินการ                  |
|--|--|---|--------------------|-----------|-----------|----------|---------|---------|-----------------------------------|------------------------------------|
|  |  |   | ๒๕๖๗ (คน)          | ๒๕๖๘ (คน) | ๒๕๖๙ (คน) | ๒๕๖๗     | ๒๕๖๘    | ๒๕๖๙    |                                   |                                    |
| ๑) บุคลากรทุกระดับมีความรู้ทักษะสมรรถนะที่เหมาะสมกับการปฏิบัติงานและพร้อมรับการเปลี่ยนแปลง | ๑) โครงการฝึกอบรมเชิงปฏิบัติการเพื่อเพิ่มประสิทธิภาพในการปฏิบัติงานขององค์กรปกครองส่วนท้องถิ่น | ร้อยละของบุคลากรที่ผ่านการประเมินการทดสอบหลังการฝึกอบรม (ร้อยละ ๘๐) | ๔๐                 | ๔๐        | ๔๐        | ๑๘๐,๐๐๐  | ๑๘๐,๐๐๐ | ๑๘๙,๐๐๐ | ๑) การฝึกอบรม<br>๒) การฝึกปฏิบัติ | องค์กรปกครองส่วนท้องถิ่น           |
| ๒) บุคลากรมีความรู้ทักษะในการปฏิบัติงานได้อย่างมีประสิทธิภาพ                               | ๑) โครงการฝึกอบรมการจัดทำแผนพัฒนาบุคลากร ๓ ปี  | ระดับความสำเร็จของการจัดทำผลรายการฝึกอบรมตามที่กำหนด (ระดับ ๕)      | ๓                  | -         | ๓         | ๑๒,๐๐๐   | -       | ๑๒,๐๐๐  | ๑) การฝึกอบรม<br>๒) การฝึกปฏิบัติ | สถาบันการศึกษา<br>ให้บริการวิชาการ |
| ๓) บุคลากรทุกระดับมีความรู้ทักษะด้านดิจิทัลพัฒนานวัตกรรมในการปฏิบัติงาน                    | ๑) โครงการฝึกอบรมเชิงปฏิบัติการเพื่อเพิ่มทักษะด้านดิจิทัลและการพัฒนานวัตกรรมในยุคดิจิทัล       | ร้อยละของบุคลากรที่ผ่านการประเมินการทดสอบการฝึกอบรม (ร้อยละ ๘๐)     | ๔๐                 | ๔๐        | ๔๐        | ๑๘,๐๐๐   | ๑๘,๐๐๐  | ๑๘,๐๐๐  | ๑) การฝึกอบรม<br>๒) การฝึกปฏิบัติ | องค์กรปกครองส่วนท้องถิ่น           |
|  | ๒) โครงการประกวดการจัดทำนวัตกรรมของส่วนราชการประจำปี   | จำนวนนวัตกรรมที่เกิดขึ้นจากการพัฒนาของบุคลากร (๑ ผลงาน/ส่วนราชการ)  | ๔๐                 | ๔๐        | ๔๐        | ๙๐,๐๐๐   | ๙๐,๐๐๐  | ๙๐,๐๐๐  | ๑) การพัฒนาตนเอง<br>๒) การสัมมนา  | องค์กรปกครองส่วนท้องถิ่น           |
| รวม  |  |   | ๑๒๓                | ๑๒๓       | ๑๒๓       | ๓๐๐,๐๐๐  | ๓๐๐,๐๐๐ | ๓๐๐,๐๐๐ |                                   |                                    |

ยุทธศาสตร์ที่ ๓...

ยุทธศาสตร์ที่ ๓ การพัฒนาและเสริมสร้างการบริหารงานบุคคลและองค์กรแห่งการเรียนรู้

| วัตถุประสงค์และเป้าหมาย  | โครงการ/กิจกรรม   | ตัวชี้วัด  | ค่าเป้าหมายประจำปี |           |           | งบประมาณ |        |        | วิธีการพัฒนาบุคลากร               | หน่วยงานดำเนินการ                  |
|--|---|--|--------------------|-----------|-----------|----------|--------|--------|-----------------------------------|------------------------------------|
|  |   |  | ๒๕๖๗ (คน)          | ๒๕๖๘ (คน) | ๒๕๖๙ (คน) | ๒๕๖๗     | ๒๕๖๘   | ๒๕๖๙   |                                   |                                    |
| ๑) บุคลากรที่รับผิดชอบสามารถดำเนินการบริหารงานบุคคลได้อย่างมีประสิทธิภาพ | ๑) โครงการฝึกอบรมเชิงปฏิบัติการการบริหารงานบุคคลขององค์กรปกครองส่วนท้องถิ่น | ร้อยละของบุคลากรที่ผ่านการประเมินการทดสอบหลังการฝึกอบรม (ร้อยละ ๘๐)                                | ๒                  | ๒         | ๒         | ๑๒,๐๐๐   | ๑๒,๐๐๐ | ๑๒,๐๐๐ | ๑) การฝึกอบรม<br>๒) การฝึกปฏิบัติ | สถาบันการศึกษา<br>ให้บริการวิชาการ |
|  | ๒) โครงการการเรียนรู้ด้วยตนเองผ่านสื่ออิเล็กทรอนิกส์ (e-Learning)           | ร้อยละของบุคลากรที่ผ่านการเรียนรู้ด้วยตนเอง (ร้อยละ ๘๐)  | ๔๐                 | ๔๐        | ๔๐        | -        | -      | -      | ๑) การฝึกอบรม                     | สถาบันการศึกษา<br>ให้บริการวิชาการ |
| ๒) ส่วนราชการมีการจัดการความรู้ขององค์กรปกครองส่วนท้องถิ่น               | ๑) โครงการประกวดการจัดการความรู้ขององค์กรปกครองส่วนท้องถิ่น                 | ร้อยละของส่วนราชการมีการจัดทำคู่มือการปฏิบัติงานและคู่มือการให้บริการประชาชน (๑ คู่มือ/ส่วนราชการ) | ๔๐                 | ๔๐        | ๔๐        | ๑๘,๐๐๐   | ๑๘,๐๐๐ | ๑๘,๐๐๐ | ๑) การฝึกอบรม<br>๒) การฝึกปฏิบัติ | องค์กรปกครองส่วนท้องถิ่น           |
| รวม  |   |  | ๘๒                 | ๘๒        | ๘๒        | ๓๐,๐๐๐   | ๓๐,๐๐๐ | ๓๐,๐๐๐ |                                   |                                    |

ยุทธศาสตร์ที่ ๔...

ยุทธศาสตร์ที่ ๔ เสริมสร้างวัฒนธรรมองค์กรให้บุคลากรมีจิตสาธารณะ คุณธรรม จริยธรรม และการสร้างความสุขในองค์กร

| วัตถุประสงค์และเป้าหมาย   | โครงการ/กิจกรรม  | ตัวชี้วัด  | ค่าเป้าหมายประจำปี |           |           | งบประมาณ |         |         | วิธีการพัฒนาบุคลากร               | หน่วยงานดำเนินการ        |
|---|--|--|--------------------|-----------|-----------|----------|---------|---------|-----------------------------------|--------------------------|
|   |  |  | ๒๕๖๗ (คน)          | ๒๕๖๘ (คน) | ๒๕๖๙ (คน) | ๒๕๖๗     | ๒๕๖๘    | ๒๕๖๙    |                                   |                          |
| ๑) บุคลากรทุกระดับ มี จิต ส า ร ณะ คุณธรรม จริยธรรม และเจตคติ การเป็นข้าราชการที่ดี               | ๑) โครงการฝึกอบรมจิตอาสา และคุณธรรมจริยธรรมประจำปี                     | ร้อยละของบุคลากรที่ผ่านการประเมินการทดสอบหลังการฝึกอบรม (ร้อยละ ๘๐)  | ๔๕                 | ๔๕        | ๔๕        | ๒๐,๐๐๐   | ๒๐,๐๐๐  | ๒๐,๐๐๐  | ๑) การฝึกอบรม<br>๒) การฝึกปฏิบัติ | องค์กรปกครองส่วนท้องถิ่น |
|   | ๒) โครงการจัดกิจกรรมการต้านทุจริตคอร์รัปชัน ในองค์กรปกครองส่วนท้องถิ่น | ร้อยละของบุคลากรที่ประกาศเจตนารมณ์และเข้าร่วมกิจกรรม (ร้อยละ ๑๐๐)    | ๔๕                 | ๔๕        | ๔๕        | ๒๐,๐๐๐   | ๒๐,๐๐๐  | ๒๐,๐๐๐  | ๑) การฝึกปฏิบัติ                  | องค์กรปกครองส่วนท้องถิ่น |
| ๓) บุคลากรทุกระดับ มีการพัฒนา เสริมสร้าง วัฒนธรรมองค์กรที่ดี และสร้างความสมัครสมานสามัคคีในองค์กร | ๑) โครงการจัดกีฬาของบุคลากรสังกัดองค์กรปกครองส่วนท้องถิ่นประจำปี       | ร้อยละที่เข้าร่วมกิจกรรม กีฬาขององค์กรปกครองส่วนท้องถิ่น (ร้อยละ ๘๐) | ๔๕                 | ๔๕        | ๔๕        | ๒๐,๐๐๐   | ๒๐,๐๐๐  | ๒๐,๐๐๐  | ๑) การฝึกปฏิบัติ                  | องค์กรปกครองส่วนท้องถิ่น |
|   | ๒) โครงการสัมมนาและการศึกษาดูงานขององค์กรปกครองส่วนท้องถิ่นประจำปี     | ร้อยละของบุคลากรที่ผ่านการประเมินการทดสอบหลังการฝึกอบรม (ร้อยละ ๘๐)  | ๔๕                 | ๔๕        | ๔๕        | ๓๐๐,๐๐๐  | ๓๐๐,๐๐๐ | ๓๐๐,๐๐๐ | ๑) การฝึกอบรม<br>๒) การฝึกปฏิบัติ | องค์กรปกครองส่วนท้องถิ่น |
| รวม   |  |  | ๑๘๐                | ๑๘๐       | ๑๘๐       | ๓๖๐,๐๐๐  | ๓๖๐,๐๐๐ | ๓๖๐,๐๐๐ |                                   |                          |

สรุปยุทธศาสตร์...



สรุปยุทธศาสตร์การพัฒนาบุคลากร ๓ ปี  
ขององค์การบริหารส่วนตำบลบ้านหัน  
ประจำปีงบประมาณ พ.ศ. ๒๕๖๗ - ๒๕๖๙

| ลำดับ      | ยุทธศาสตร์การพัฒนาบุคลากร  | จำนวนโครงการ |           |           | งบประมาณ       |                |                | หมายเหตุ |
|------------|--|--------------|-----------|-----------|----------------|----------------|----------------|----------|
|            |  | ๒๕๖๗         | ๒๕๖๘      | ๒๕๖๙      | ๒๕๖๗           | ๒๕๖๘           | ๒๕๖๙           |          |
| ๑          | การพัฒนาบุคลากรทุกระดับเพื่อก้าวไปสู่ความเป็นมืออาชีพ                                      | ๒            | ๒         | ๒         | ๒๑๐,๐๐๐        | ๒๔๐,๐๐๐        | ๒๔๗,๕๐๐        |          |
| ๒          | การพัฒนาบุคลากรทุกระดับให้มีประสิทธิภาพเพื่อรองรับการเปลี่ยนแปลง                           | ๔            | ๔         | ๔         | ๓๐๐,๐๐๐        | ๓๐๐,๐๐๐        | ๓๐๐,๐๐๐        |          |
| ๓          | การพัฒนาและเสริมสร้างการบริหารงานบุคคลและองค์กรแห่งการเรียนรู้                             | ๓            | ๓         | ๓         | ๓๐,๐๐๐         | ๓๐,๐๐๐         | ๓๐,๐๐๐         |          |
| ๔          | เสริมสร้างวัฒนธรรมองค์กรให้บุคลากรมีจิตสาธารณะ คุณธรรม จริยธรรม และการสร้างความสุขในองค์กร | ๔            | ๔         | ๔         | ๓๒๔,๐๐๐        | ๓๓๐,๐๐๐        | ๓๓๐,๐๐๐        |          |
| <b>รวม</b> |  | <b>๑๓</b>    | <b>๑๓</b> | <b>๑๓</b> | <b>๘๖๔,๐๐๐</b> | <b>๙๐๐,๐๐๐</b> | <b>๙๐๗,๕๐๐</b> |          |

ส่วนที่ ๕...

## ส่วนที่ ๕ การติดตามประเมินผลการพัฒนาบุคลากร

### ๕.๑ ความรับผิดชอบ

๑. บุคลากรมีหน้าที่เรียนรู้และพัฒนาตนเองทั้งในด้านกรอบความคิดและทักษะให้สามารถทำงานตามบทบาทหน้าที่และระดับตำแหน่งของตนเอง

๒. ผู้บังคับบัญชาทุกระดับ มีหน้าที่สร้างสภาพแวดล้อมและระบบการทำงานที่เอื้อให้เกิดการเรียนรู้ให้ทรัพยากรที่จำเป็น รวมทั้ง ดูแลและให้คำแนะนำเกี่ยวกับการทำงาน และการเรียนรู้และพัฒนาแก่ผู้ใต้บังคับบัญชาอย่างเหมาะสม

๓. คณะกรรมการจัดทำแผนพัฒนาบุคลากรองค์กรปกครองส่วนท้องถิ่น มีหน้าที่กำหนดทิศทางขององค์กรและทิศทางด้านบุคลากรให้มีความชัดเจน ร่วมกับผู้บริหารในการกำหนดทิศทางเชิงยุทธศาสตร์ด้านการบริหารและพัฒนาทรัพยากรบุคคลขององค์กรปกครองส่วนท้องถิ่น รวมทั้งให้การสนับสนุนผู้บังคับบัญชาทุกระดับในการทำหน้าที่และรับผิดชอบการเรียนรู้และพัฒนาผู้ใต้บังคับบัญชา ดำเนินการจัดกระบวนการเรียนรู้ การพัฒนาบุคลากร เพื่อให้เกิดประโยชน์สูงสุด และสอดคล้องกับความต้องการของบุคลากร และส่วนราชการอย่างทั่วถึง เพื่อนำไปสู่การเป็นองค์กรแห่งการเรียนรู้ รวมถึงติดตามและประเมินผลแผนพัฒนาบุคลากรขององค์กรปกครองส่วนท้องถิ่น (อบจ. เทศบาล อบต. และเมืองพัทยา) กำหนดวิธีการติดตามประเมินผล ตลอดจนการดำเนินการอื่น ๆ แล้วเสนอผลการติดตามประเมินผลต่อนายกองค์กรปกครองส่วนท้องถิ่น (อบจ. เทศบาล อบต. และเมืองพัทยา) ทราบ

ให้นายกองค์กรปกครองส่วนท้องถิ่น แต่งตั้งคณะกรรมการจัดทำแผนพัฒนาบุคลากร ๓ ปี ประกอบด้วย

๑) นายกองค์กรปกครองส่วนท้องถิ่น เป็นประธานกรรมการ

๒) ปลัดองค์กรปกครองส่วนท้องถิ่น เป็นกรรมการ

๓) รองปลัด/หัวหน้าส่วนราชการทุกส่วนราชการ เป็นกรรมการ

๔) หัวหน้าส่วนราชการที่รับผิดชอบการบริหารงานบุคคล เป็นกรรมการและเลขานุการ

๕) ข้าราชการหรือพนักงานส่วนท้องถิ่นที่ได้รับมอบหมายไม่เกิน ๒ คน เป็นผู้ช่วยเลขานุการ

ทั้งนี้ การออกคำสั่งแต่งตั้งคณะกรรมการจัดทำแผนพัฒนาบุคลากร ๓ ปี ให้ระบุชื่อ – สกุล และตำแหน่ง หรือระบุเฉพาะตำแหน่งก็ได้ โดยนายกองค์กรปกครองส่วนท้องถิ่นเป็นผู้ออกคำสั่ง

### ๕.๒ การติดตามและประเมินผล

๑. กำหนดให้ผู้เข้ารับการฝึกอบรมพัฒนาต้องทำรายงานผลการเข้าอบรมพัฒนา ภายใน ๗ วันทำการ นับแต่วันกลับจากการอบรมสัมมนา เพื่อเสนอต่อผู้บังคับบัญชาตามลำดับจนถึงนายกองค์กรปกครองส่วนท้องถิ่น (อบจ. เทศบาล อบต. และเมืองพัทยา)

๒. ให้ผู้บังคับบัญชาทำหน้าที่ติดตามผลการปฏิบัติงาน โดยพิจารณาเปรียบเทียบผลการปฏิบัติงานก่อนและหลังการพัฒนา ตามข้อ ๑

๓. นำข้อมูลการติดตามผลการปฏิบัติงานมาประกอบการกำหนดหลักสูตรอบรมให้เหมาะสมกับความต้องการของข้าราชการและพนักงานส่วนท้องถิ่นต่อไป

๔. ผู้บังคับบัญชานำผลการประเมินไปพิจารณาในการเลื่อนขั้นเงินเดือน เลื่อนระดับตามผลสัมฤทธิ์การปฏิบัติงาน

๕. ผลการตรวจ...

๕. ผลการตรวจประเมินประสิทธิภาพขององค์กรปกครองส่วนท้องถิ่น (Local Performance Assessment : LPA) ตัวชี้วัด ร้อยละของบุคลากรในสังกัดองค์กรปกครองส่วนท้องถิ่นที่ได้รับการพัฒนาประจำปี (เป้าหมายต้องได้ร้อยละ ๘๐)

๖. กำหนดให้บุคลากรทุกระดับ ทุกคน ต้องได้รับการพัฒนาอย่างน้อยปีละ ๑ ครั้ง

๗. กำหนดให้บุคลากรเรียนรู้ด้วยตนเองผ่านหลักสูตรการเรียนรู้ผ่านสื่ออิเล็กทรอนิกส์ (e-Learning) อย่างน้อย ๑ วิชาต่อปี

๘. ระดับความสำเร็จของแผนพัฒนาบุคลากรท้องถิ่น ๓ ปี (ระดับ ๕)

### ๕.๓ บทสรุป







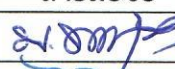

การบริหารงานบุคคลตามแผนพัฒนาบุคลากรขององค์กรปกครองส่วนท้องถิ่น สามารถปรับเปลี่ยน แก้ไข เพิ่มเติมให้เหมาะสมตามระเบียบกฎหมาย หรือตามประกาศคณะกรรมการข้าราชการหรือพนักงานส่วนท้องถิ่น จังหวัดนครราชสีมา ตลอดจนนโยบายและยุทธศาสตร์ต่าง ๆ ประกอบกับภารกิจตามกฎหมายและการถ่ายโอน อาจเป็นเหตุให้การพัฒนาบุคลากรบางตำแหน่งที่จำเป็นได้รับการพัฒนา มากกว่า และภารกิจบางประการที่ไม่มีความจำเป็นอาจต้องทำการยุบ หรือปรับโครงสร้างหน่วยงานใหม่ให้ครอบคลุมภารกิจต่าง ๆ ให้สอดคล้องกับนโยบายการถ่ายโอนภารกิจให้แก่องค์กรปกครองส่วนท้องถิ่น และบุคลากรขององค์กรปกครองส่วนท้องถิ่นต้องปรับตัวให้เหมาะสม กับสถานการณ์ที่มีการเปลี่ยนแปลงอยู่ตลอดเวลา

ภาคผนวก

ใบลงชื่อประชุมคณะกรรมการจัดทำแผนพัฒนาบุคลากร  
คณะกรรมการจัดทำแผนพัฒนาบุคลากร ๓ ปี  
ประจำปีงบประมาณ พ.ศ. ๒๕๖๗ - ๒๕๖๙  
ครั้งที่ ๑/๒๕๖๖

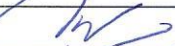
วันที่ ๒๐ กรกฎาคม ๒๕๖๖ เวลา ๑๓.๐๐ น.  
ณ ห้องปลัดองค์การบริหารส่วนตำบลบ้านหัน

ผู้เข้าประชุม

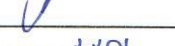
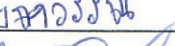
| ลำดับที่ | ชื่อ-สกุล                  | ตำแหน่ง              | ลายมือชื่อ  |
|----------|----------------------------|----------------------|---|
| ๑        | นายบุญมี บุญจันทิก         | ประธานกรรมการ        |    |
| ๒        | นายจิรกร แซ่จ้อหอ          | คณะกรรมการ           |    |
| ๓        | นางสาวจินตนา เรืองจันทิก   | คณะกรรมการ           |    |
| ๔        | นายชาติรี แก้วกลาง         | คณะกรรมการ           |    |
| ๕        | นางสาวกุลนันท์ จันทร์สว่าง | คณะกรรมการ           |    |
| ๖        | นายปรีชา ชูระสุข           | คณะกรรมการ           |    |
| ๗        | นายกำจัด ไทรัตน์           | คณะกรรมการ           |    |
| ๘        | นายกำจัด ไทรัตน์           | คณะกรรมการ/เลขานุการ |    |
| ๙        | นางสาวเบญจวรรณ ศรีสูงเนิน  | ผู้ช่วยเลขานุการ     |   |
| ๑๐       | สืบเอกจำเนียร ก้อนทอง      | ผู้ช่วยเลขานุการ     |  |

ผู้เข้ารับการประชุม

| ลำดับที่ | ชื่อ-สกุล | ตำแหน่ง | ลายมือชื่อ |
|----------|-----------|---------|------------|
| ๑        |           |         |            |
| ๒        |           |         |            |

รายงานการประชุม  
คณะกรรมการจัดทำแผนพัฒนาบุคลากร ๓ ปี  
ประจำปีงบประมาณ พ.ศ. ๒๕๖๗ - ๒๕๖๙  
ครั้งที่ ๑/๒๕๖๖

วันที่ ๒๐ กรกฎาคม ๒๕๖๖ เวลา ๑๓.๐๐ น.  
ณ ห้องปลัดองค์การบริหารส่วนตำบลบ้านหัน

ผู้เข้าประชุม

|                              |             |                                    |                        |
|------------------------------|-------------|------------------------------------|------------------------|
| ๑. นายบุญมี                  | บุญจันทิก   | นายก อบต.บ้านหัน                   | ประธานคณะกรรมการ       |
| ๒. นายจิรกร                  | แซะจ่อหอ    | ปลัด อบต.บ้านหัน                   | คณะกรรมการ             |
| ๓. นางสาวจินตนา              | เรืองจันทิก | ผอ.กองคลัง                         | คณะกรรมการ             |
| ๔. นายชาติรี                 | แก้วกลาง    | ผอ.กองช่าง                         | คณะกรรมการ             |
| ๕. นางสาวกุลนันท์            | จันทร์สว่าง | ผอ.กองสวัสดิการสังคม               | คณะกรรมการ             |
| ๖. นายปรีชา                  | ธนะสุข      | ผอ.กองการศึกษาฯ                    | คณะกรรมการ             |
| ๗. นายกำจัด                  | โทรทัศน์    | ผอ.กองส่งเสริมการเกษตร             | คณะกรรมการ             |
| ๘. นายกำจัด                  | โทรทัศน์    | รักษาราชการแทน หัวหน้าสำนักงานปลัด |                        |
|                              |             |                                    | คณะกรรมการและเลขานุการ |
| ๙. นางสาวเบญจวรรณ ศรีสูงเนิน |             | นักวิเคราะห์นโยบายและแผน           | ผู้ช่วยเลขานุการ       |
| ๑๐. สิบบอกจำเนียร ก้อนทอง    |             | เจ้าพนักงานธุรการ                  | ผู้ช่วยเลขานุการ       |

ผู้ไม่มาประชุม

-ไม่มี

ผู้เข้าร่วมประชุม

-ไม่มี

เริ่มประชุมเวลา ๑๓.๐๐ น.

ระเบียบวาระที่ ๑. เรื่องที่ประธานแจ้งให้ที่ประชุมทราบ

คำสั่งองค์การบริหารส่วนตำบลบ้านหันที่ ๔๙๒/๒๕๖๖ ลงวันที่ ๑๙ กรกฎาคม ๒๕๖๖ แต่งตั้งแต่งตั้งคณะกรรมการจัดทำแผนพัฒนาบุคลากร ๓ ปี ประจำปีงบประมาณ พ.ศ. ๒๕๖๗ - ๒๕๖๙ โดยสัดส่วนของคณะกรรมการและหน้าที่ มีดังนี้

๑. แต่งตั้งคณะกรรมการจัดทำแผนพัฒนาบุคลากร ๓ ปี ประจำปีงบประมาณ พ.ศ. ๒๕๖๗ - ๒๕๖๙ ดังนี้

|                                      |                        |
|--------------------------------------|------------------------|
| ๑.๑ นายองค์การบริหารส่วนตำบลบ้านหัน  | ประธานคณะกรรมการ       |
| ๑.๒ ปลัดองค์การบริหารส่วนตำบลบ้านหัน | คณะกรรมการ             |
| ๑.๓ ผู้อำนวยการกองคลัง               | คณะกรรมการ             |
| ๑.๔ ผู้อำนวยการกองช่าง               | คณะกรรมการ             |
| ๑.๕ ผู้อำนวยการกองการศึกษาฯ          | คณะกรรมการ             |
| ๑.๖ ผู้อำนวยการกองสวัสดิการสังคม     | คณะกรรมการ             |
| ๑.๗ ผู้อำนวยการกองส่งเสริมการเกษตร   | คณะกรรมการ             |
| ๑.๘ หัวหน้าสำนักงานปลัด              | คณะกรรมการและเลขานุการ |
| ๑.๙ นักวิเคราะห์นโยบายและแผน         | ผู้ช่วยเลขานุการ       |
| ๑.๑๐ เจ้าพนักงานธุรการ               | ผู้ช่วยเลขานุการ       |

๒. คณะกรรมการ...



๒. คณะกรรมการมีหน้าที่ วิเคราะห์และกำหนดยุทธศาสตร์การพัฒนา ตามแผนแม่บท การพัฒนาบุคลากรรวมถึง เสนอแนะ แก้ไข ปรับปรุง แผนพัฒนาบุคลากรรายปี รวมถึงจัดทำแผนพัฒนา บุคลากร ๓ ปี ประจำปีงบประมาณ พ.ศ. ๒๕๖๗ - ๒๕๖๙ ให้สอดคล้องตามแผนอัตรากำลัง ๓ ปี โดยร่วม พิจารณารายงานย่อยครอบคลุมหัวข้อดังนี้

๒.๑ กำหนดเป้าหมายในการพัฒนา ครอบคลุมพนักงานส่วนตำบลตามแผนอัตรากำลัง ๓ ปี

๒.๒ กำหนดหลักสูตรการพัฒนา สำหรับพนักงานส่วนตำบลแต่ละประเภท ระดับ ตำแหน่ง โดยต้องได้รับการพัฒนาอย่างน้อยในหลักสูตรหนึ่งหรือหลายหลักสูตร เช่น หลักสูตรความรู้พื้นฐานใน การปฏิบัติราชการ หลักสูตรการพัฒนาเกี่ยวกับงานในหน้าที่รับผิดชอบ หลักสูตรความรู้และทักษะเฉพาะของ งานในแต่ละตำแหน่ง หลักสูตรด้านการบริหาร หรือ หลักสูตรด้านคุณธรรมและจริยธรรม

๒.๓ กำหนดวิธีการพัฒนา โดยเลือกใช้วิธีใดวิธีหนึ่งให้เหมาะสม ตามความจำเป็น กับผู้เข้า รับการพัฒนา ระยะเวลาการพัฒนา และหลักสูตรการพัฒนาแต่ละหลักสูตร เช่น การปฐมนิเทศการฝึกอบรม การศึกษา หรือดูงานการประชุมเชิงปฏิบัติการ หรือการสัมมนาการสอนงาน การให้คำปรึกษาหรือวิธีการอื่นที่ เหมาะสม

๒.๔ กำหนดงบประมาณรวมถึงจัดสรรงบประมาณสำหรับการพัฒนาบุคลากร ตามแผน แม่บทการพัฒนาพนักงานส่วนตำบลอย่างชัดเจน แน่นนอน เพื่อให้การพัฒนาเป็นไปอย่างมีประสิทธิภาพ

๒.๕ ติดตามประเมินผลและตรวจสอบ ผลการพัฒนาบุคลากรเพื่อให้ทราบ ถึง ความสำเร็จของการพัฒนา ความรู้ความสามารถในการปฏิบัติงาน และผลการปฏิบัติงานของผู้เข้ารับการ พัฒนา

ระเบียบวาระที่ ๒ รับรองรายงานการประชุมครั้งที่ผ่านมา - ไม่มี -

ระเบียบวาระที่ ๓ เรื่องสืบเนื่องจากการประชุมครั้งที่ผ่านมา - ไม่มี -

ระเบียบวาระที่ ๔ เรื่องเสนอเพื่อพิจารณา

ประธาน - การจัดทำแผนพัฒนาบุคลากร ในหน่วยงานราชการ เป็นส่วนหนึ่งที่จะกำหนดทิศทางการ พัฒนาบุคลากรในสังกัดให้มีความรู้ความเข้าใจ ในสายงานของตนเองเพื่อเพิ่มพูน ประสิทธิภาพ ที่มีอยู่ให้มียิ่งขึ้นกว่าเดิม และสร้างความชำนาญในการปฏิบัติหน้าที่ราชการ ดังนั้น ในวันนี้ เพื่อเป็นการกำหนดทิศทางการพัฒนาพนักงานส่วนตำบลของ องค์การ บริหารส่วนตำบลบ้านหัน ให้มีความชัดเจน จึงได้เชิญคณะกรรมการที่ได้รับการแต่งตั้งเป็น คณะกรรมการ ซึ่งได้แก่ ปลัด อบต. และหัวหน้าส่วนราชการ มาร่วมพิจารณาในการ วางแผนและยุทธศาสตร์การพัฒนากันในวันนี้ สำหรับการกำหนดทิศทางการพัฒนา ขอให้ แต่ละท่านได้เสนอแนวทางการพัฒนา ครับ

ปลัด อบต. - การพัฒนาบุคลากรเพื่อให้มีความรู้ความสามารถเฉพาะตำแหน่ง และมีความชำนาญ ในการปฏิบัติหน้าที่ ผมเห็นควรให้ จัดทำแผนการฝึกอบรม ทุกสายงาน ในแผนพัฒนา บุคลากร ส่วนงบประมาณ นั้น เราจะใช้งบประมาณที่แต่ละโครงการกำหนดเป็นค่าใช้จ่ายใน การฝึกอบรม

หัวหน้าสำนักปลัด...

**หัวหน้าสำนักปลัด** – ในส่วนของสำนักปลัด แม้สัดส่วนการแต่งตั้งคณะกรรมการ จะไม่เหมือนแผนอัตรากำลัง ๓ ปี ที่มีเจ้าพนักงานธุรการ เป็นผู้ช่วยเลขานุการ แต่แผนพัฒนาบุคลากร เป็นผู้อำนวยการ กองส่งเสริมการเกษตร รักษาราชการแทน หัวหน้าสำนักปลัด เป็นกรรมการและเลขานุการ ดังนั้นในวันนี้ จึงได้เชิญ เจ้าพนักงานธุรการ ได้รับมอบหมายทำหน้าที่ด้านบุคลากร เพราะรับผิดชอบงานบุคคล ไม่มีคนครองตำแหน่งดังกล่าว และมีความรู้ความสามารถที่จะตอบ คำถามและเสนอแนะในเรื่องดังกล่าวได้ เป็นอย่างดี ประกอบกับ ร่างแผนพัฒนาบุคลากร ประจำปีงบประมาณ พ.ศ. ๒๕๖๗ – ๒๕๖๙ กระทบได้ให้ เจ้าพนักงานธุรการ ตรวจสอบ ในเบื้องต้นเพื่อความครอบคลุมด้วยแล้ว ครับ ส่วนแผนพัฒนาบุคลากร ๓ ปี ได้แนบมา พร้อมกับบวาระแล้ว ให้ทุกท่าน พิจารณาพร้อม ๆ กัน ครับ ตามข้อดังนี้เลย ครับ

๑. หลักการและเหตุผล
๒. ความหมายของการพัฒนาบุคลากร
๓. วัตถุประสงค์ในการจัดทำแผนพัฒนาบุคลากร
๔. เป้าหมายในการพัฒนา
๕. ขอบเขตและแนวทางในการจัดทำแผนการพัฒนาบุคลากร
๖. ขั้นตอนการจัดทำแผนพัฒนาบุคลากร
๗. ยุทธศาสตร์การพัฒนาบุคลากร
๘. ปัญหาและแนวทางการพัฒนาบุคลากร
๙. การจัดทำแผนพัฒนาบุคลากรรายบุคคล
๑๐. โครงการและกิจกรรมการพัฒนาบุคลากร

แผนพัฒนาบุคลากร ขององค์การบริหารส่วนตำบลบ้านหัน ได้กำหนดแผนงานและโครงการ ตามยุทธศาสตร์ ๔ ยุทธศาสตร์ ๙ กลยุทธ์ ดังนี้ครับ

#### **วิสัยทัศน์ องค์การบริหารส่วนตำบลบ้านหัน**

เศรษฐกิจดี มีสังคมที่น่าอยู่ ชุมชนเข้มแข็ง สิ่งแวดล้อมที่ดี  
ผลิตผลมีคุณภาพ พัฒนาศักยภาพผู้นำ

#### **พันธกิจองค์การบริหารส่วนตำบลบ้านหัน**

๑. การพัฒนาชุมชนให้น่าอยู่มีความเข้มแข็ง โดยได้รับบริการสาธารณะโครงสร้างพื้นฐานที่จำเป็นเพื่อรองรับการขยายตัวของชุมชนและเศรษฐกิจ
๒. การกำจัดขยะมูลฝอย สิ่งปฏิกูลและมลภาวะสิ่งแวดล้อมที่มีอย่างยั่งยืน
๓. ส่งเสริมและพัฒนาศักยภาพของคน ครอบครัวและชุมชนในการพึ่งตนเอง
๔. การพัฒนาระบบการบริหารจัดการภาครัฐที่มีและมีส่วนร่วมจากทุกภาคทุกส่วน
๕. การพัฒนาและบำรุงรักษาแหล่งน้ำอย่างยั่งยืน

#### **ยุทธศาสตร์การพัฒนาขององค์การบริหารส่วนตำบลบ้านหัน**

##### **๑. ยุทธศาสตร์การพัฒนาด้านโครงสร้างพื้นฐาน**

- ๑.๑ ก่อสร้าง ปรับปรุง บำรุงรักษาถนน ทางระบายน้ำ และสะพาน
- ๑.๒ การขยายเขตไฟฟ้าและไฟฟ้าสาธารณะ
- ๑.๓ การก่อสร้างและขยายเขตการบริการประปา
- ๑.๔ การบริการสาธารณะที่ประชาชนพึงได้รับอย่างถ้วนหน้า

๒. ยุทธศาสตร์...



สำหรับการพิจารณากำหนดแนวทางการพัฒนาให้ครอบคลุมสมรรถนะหลักที่จำเป็นต่อการปฏิบัติราชการ ให้กับบุคลากรในสังกัด เป็นไปตามมาตรฐานกำหนดตำแหน่งของและตำแหน่งและแบบประเมินผลการปฏิบัติงาน ที่ทุกตำแหน่งจำเป็นต้องมีเหมือนกันทุกตำแหน่ง คือ

- (๑) การมุ่งผลสัมฤทธิ์
- (๒) การยึดมั่นในความถูกต้องชอบธรรมและจริยธรรม
- (๓) ความเข้าใจในองค์กรและระบบงาน
- (๔) การบริการเป็นเลิศ
- (๕) การทำงานเป็นทีม

**ความสอดคล้องของยุทธศาสตร์การพัฒนาท้องถิ่น  
กับค่านิยมขององค์การบริหารส่วนตำบลบ้านหัน**

| ยุทธศาสตร์การพัฒนาท้องถิ่น  | ค่านิยมร่วม   |
|---|---|
| <b>ยุทธศาสตร์ที่ ๑ ด้านโครงสร้างพื้นฐาน</b><br>เสริมสร้างการพัฒนามาตรฐานโครงสร้างระบบการคมนาคมให้ครอบคลุม ส่งเสริมและพัฒนาคุณภาพชีวิตความปลอดภัยให้คนประชาชนให้ยั่งยืน  | -   |
| <b>ยุทธศาสตร์ที่ ๒ ด้านเศรษฐกิจ</b><br>สร้างศักยภาพและขีดความสามารถเพิ่มผลผลิตทางการเกษตรอินทรีย์และการแปรรูปสินค้าทางการเกษตร  | -   |
| <b>ยุทธศาสตร์ที่ ๓ ด้านคุณภาพชีวิตเพื่อการอยู่ดี มีสุขของประชาชน</b><br>ส่งเสริมและพัฒนาคุณภาพชีวิต ความปลอดภัยให้คนประชาชนให้ยั่งยืนการพัฒนาและส่งเสริมการศึกษา<br>การพัฒนาส่งเสริมสุขภาพและอนามัย<br>การพัฒนาส่งเสริมด้านสวัสดิการชุมชน<br>การพัฒนาด้านการกีฬาแลนันทนาการ | -   |
| ๑.การพัฒนาคุณภาพชีวิตบุคลากร<br>๒.การพัฒนาบุคลากรให้เป็นคนดี<br>๓.การพัฒนาบุคลากรเป็นผู้นำการเปลี่ยนแปลง<br>๔.การสร้างวัฒนธรรมในองค์กรให้มีการแลกเปลี่ยนเรียนรู้และร่วมกันพัฒนา   |   |
| <b>ยุทธศาสตร์ที่ ๔ ด้านบริหารจัดการบ้านเมืองที่ดี</b><br>มีส่วนร่วมของประชาชนและองค์กรทุกภาคส่วนในการพัฒนาทางการเมืองและสังคม   | ๑.การพัฒนาคุณภาพชีวิตบุคลากร<br>๒.การพัฒนาบุคลากรให้เป็นคนดี<br>๓.การพัฒนาบุคลากรเป็นผู้นำการเปลี่ยนแปลง<br>๔.การสร้างวัฒนธรรมในองค์กรให้มีการแลกเปลี่ยนเรียนรู้และร่วมกันพัฒนา |

### ยุทธศาสตร์การพัฒนาบุคลากร

คำอธิบาย: ให้องค์กรปกครองส่วนท้องถิ่น (อบจ. เทศบาล อบต. เทศบาล อปท. และเมืองพัทยา) กำหนดยุทธศาสตร์การพัฒนาบุคลากรของการจัดแผนพัฒนาบุคลากร ๓ ปี ขององค์กรปกครองส่วนท้องถิ่น(อบจ. เทศบาล อบต. และเมืองพัทยา) เพื่อพัฒนาบุคลากรข้าราชการหรือพนักงานส่วนท้องถิ่น ลูกจ้าง และพนักงานจ้าง เช่น

ยุทธศาสตร์ที่ ๑ การพัฒนาบุคลากรทุกระดับเพื่อก้าวไปสู่ความเป็นมืออาชีพ

ยุทธศาสตร์ที่ ๒ การพัฒนาบุคลากรทุกระดับให้มีประสิทธิภาพเพื่อรองรับการเปลี่ยนแปลง

ยุทธศาสตร์ที่ ๓ การพัฒนาและเสริมสร้างการบริหารงานบุคคลและองค์กรแห่งการเรียนรู้

ยุทธศาสตร์ที่ ๔ เสริมสร้างวัฒนธรรมองค์กรให้บุคลากรมีจิตสาธารณะ คุณธรรม จริยธรรม และการสร้างความสุขในองค์กร

ยุทธศาสตร์ที่ ๑ การพัฒนาบุคลากรทุกระดับเพื่อก้าวไปสู่ความเป็นมืออาชีพ

| วัตถุประสงค์และเป้าหมาย  | โครงการ/กิจกรรม   | ตัวชี้วัด   | ค่าเป้าหมายประจำปี |           |           | งบประมาณ |         |         | วิธีการพัฒนาบุคลากร          | หน่วยงานดำเนินการ |
|--|---|---|--------------------|-----------|-----------|----------|---------|---------|------------------------------|-------------------|
|  |   |   | ๒๕๖๗ (คน)          | ๒๕๖๘ (คน) | ๒๕๖๙ (คน) | ๒๕๖๗     | ๒๕๖๘    | ๒๕๖๙    |                              |                   |
| บุคลากรทุกระดับมีความรู้ความสามารถทักษะ และสมรรถนะที่จำเป็นในการปฏิบัติงานตามเกณฑ์ที่กำหนด | ๑) โครงการฝึกอบรมหลักสูตรปฐมนิเทศข้าราชการหรือพนักงานส่วนท้องถิ่นบรรจุใหม่ (ร้อยละ ๑๐๐)   | ร้อยละของบุคลากรที่ผ่านหลักสูตรปฐมนิเทศข้าราชการหรือพนักงานส่วนท้องถิ่นบรรจุใหม่ (ร้อยละ ๑๐๐)   | ๓                  | ๓         | ๓         | ๓๐,๐๐๐   | ๓๐,๐๐๐  | ๖๗,๕๐๐  | กรมส่งเสริมการปกครองท้องถิ่น |                   |
|  | ๒) โครงการฝึกอบรมหลักสูตรตามสายงานของข้าราชการหรือพนักงานส่วนท้องถิ่น ได้แก่ หลักสูตรนักบริหารงานท้องถิ่น หลักสูตรนักบริหารงานทั่วไป หลักสูตรนักจัดการงานทั่วไป หลักสูตรนักทรัพยากรบุคคล หลักสูตรนักวิเคราะห์นโยบายและแผน | ร้อยละของบุคลากรที่ผ่านฝึกอบรมหลักสูตรตามสายงานของข้าราชการหรือพนักงานส่วนท้องถิ่น (ร้อยละ ๑๐๐) | ๓                  | ๓         | ๓         | ๑๘๐,๐๐๐  | ๑๘๐,๐๐๐ | ๑๘๐,๐๐๐ | กรมส่งเสริมการปกครองท้องถิ่น |                   |
|  | <b>รวม</b>  |   | ๖                  | ๖         | ๖         | ๒๑๐,๐๐๐  | ๒๔๐,๐๐๐ | ๒๔๗,๕๐๐ |                              |                   |





ยุทธศาสตร์ที่ ๓ การพัฒนาและเสริมสร้างการบริหารงานบุคคลและองค์กรแห่งการเรียนรู้

| วัตถุประสงค์และเป้าหมาย  | โครงการ/กิจกรรม   | ตัวชี้วัด   | ค่าเป้าหมายประจำปี |           |           | งบประมาณ |        |        | วิธีการพัฒนาบุคลากร               | หน่วยงานดำเนินการ                  |
|--|---|---|--------------------|-----------|-----------|----------|--------|--------|-----------------------------------|------------------------------------|
|  |   |   | ๒๕๖๗ (คน)          | ๒๕๖๘ (คน) | ๒๕๖๙ (คน) | ๒๕๖๗     | ๒๕๖๘   | ๒๕๖๙   |                                   |                                    |
| ๑) บุคลากรที่รับผิดชอบสามารถดำเนินการบริหารงานบุคคลได้อย่างมีประสิทธิภาพ | ๑) โครงการฝึกอบรมเชิงปฏิบัติการการบริหารงานบุคคลขององค์กรปกครองส่วนท้องถิ่น | ร้อยละของบุคลากรที่ผ่านการประเมินการทดสอบหลังการฝึกอบรม (ร้อยละ ๘๐)                                   | ๒                  | ๒         | ๒         | ๑๒,๐๐๐   | ๑๒,๐๐๐ | ๑๒,๐๐๐ | ๑) การฝึกอบรม<br>๒) การฝึกปฏิบัติ | สถาบันการศึกษา<br>ให้บริการวิชาการ |
|  | ๒) โครงการการเรียนรู้ด้วยตนเองผ่านสื่ออิเล็กทรอนิกส์ (e-Learning)           | ร้อยละของบุคลากรที่ผ่านการเรียนรู้ด้วยตนเอง (ร้อยละ ๘๐)   | ๔๐                 | ๔๐        | ๔๐        | -        | -      | -      | ๑) การฝึกอบรม                     | สถาบันการศึกษา<br>ให้บริการวิชาการ |
| ๒) ส่วนราชการมีการจัดการความรู้ขององค์กรปกครองส่วนท้องถิ่น               | ๑) โครงการประกวดการจัดการความรู้ขององค์กรปกครองส่วนท้องถิ่น                 | ร้อยละของส่วนราชการที่มีการจัดทำคู่มือการปฏิบัติงานและคู่มือการให้บริการประชาชน (๑ คู่มือ/ส่วนราชการ) | ๔๐                 | ๔๐        | ๔๐        | ๑๘,๐๐๐   | ๑๘,๐๐๐ | ๑๘,๐๐๐ | ๑) การฝึกอบรม<br>๒) การฝึกปฏิบัติ | องค์กรปกครองส่วนท้องถิ่น           |
|  | รวม   |   |                    | ๘๒        | ๘๒        | ๘๒       | ๓๐,๐๐๐ | ๓๐,๐๐๐ | ๓๐,๐๐๐                            |                                    |

ยุทธศาสตร์ที่ ๔ เสริมสร้างวัฒนธรรมองค์กรให้บุคลากรมีจิตสาธารณะ คุณธรรม จริยธรรม และการสร้างความสุขในองค์กร

| วัตถุประสงค์และเป้าหมาย   | โครงการ/กิจกรรม   | ตัวชี้วัด  | ค่าเป้าหมายประจำปี |           |           | งบประมาณ |         |         | วิธีการพัฒนาบุคลากร               | หน่วยงานดำเนินการ        |
|---|---|--|--------------------|-----------|-----------|----------|---------|---------|-----------------------------------|--------------------------|
|   |   |  | ๒๕๖๗ (คน)          | ๒๕๖๘ (คน) | ๒๕๖๙ (คน) | ๒๕๖๗     | ๒๕๖๘    | ๒๕๖๙    |                                   |                          |
| ๑) บุคลากรทุกระดับ มีจิตสาธารณะ คุณธรรม จริยธรรม และเจตคติการเป็นข้าราชการที่ดี                         | ๑) โครงการฝึกอบรมจิตอาสา และคุณธรรมจริยธรรม ประจำปี<br>๒) โครงการจัดกิจกรรมการต้านทุจริตคอร์รัปชัน ในองค์กรปกครองส่วนท้องถิ่น           | ร้อยละของบุคลากรที่ผ่านการประเมินการทดสอบหลังการฝึกอบรม (ร้อยละ ๘๐)            | ๔๕                 | ๔๕        | ๔๕        | ๒๐,๐๐๐   | ๒๐,๐๐๐  | ๒๐,๐๐๐  | ๑) การฝึกอบรม<br>๒) การฝึกปฏิบัติ | องค์กรปกครองส่วนท้องถิ่น |
| ๓) บุคลากรทุกระดับ มีการพัฒนา เสริมสร้าง วัฒนธรรมองค์กรที่ดี และสร้างความสัมพันธ์ที่สมานสามัคคีในองค์กร | ๑) โครงการจัดกีฬาของบุคลากรสังกัดองค์กรปกครองส่วนท้องถิ่นประจำปี<br>๒) โครงการสัมมนาและ การศึกษาดูงานขององค์กรปกครองส่วนท้องถิ่นประจำปี | ร้อยละของบุคลากรที่เข้าร่วมกิจกรรม กีฬาขององค์กรปกครองส่วนท้องถิ่น (ร้อยละ ๘๐) | ๔๕                 | ๔๕        | ๔๕        | ๒๐,๐๐๐   | ๒๐,๐๐๐  | ๒๐,๐๐๐  | ๑) การฝึกปฏิบัติ                  | องค์กรปกครองส่วนท้องถิ่น |
|   | รวม   |  | ๑๘๐                | ๑๘๐       | ๑๘๐       | ๓๖๐,๐๐๐  | ๓๖๐,๐๐๐ | ๓๖๐,๐๐๐ | ๑) การฝึกอบรม<br>๒) การฝึกปฏิบัติ | องค์กรปกครองส่วนท้องถิ่น |



สรุปยุทธศาสตร์การพัฒนาบุคลากร ๓ ปี

ขององค์การบริหารส่วนตำบลบ้านหัน  
ประจำปีงบประมาณ พ.ศ. ๒๕๖๗ - ๒๕๖๙

| ลำดับ | ยุทธศาสตร์การพัฒนาบุคลากร  | จำนวนโครงการ |           |           | งบประมาณ       |                |                | หมายเหตุ |
|-------|--|--------------|-----------|-----------|----------------|----------------|----------------|----------|
|       |  | ๒๕๖๗         | ๒๕๖๘      | ๒๕๖๙      | ๒๕๖๗           | ๒๕๖๘           | ๒๕๖๙           |          |
| ๑     | การพัฒนาบุคลากรทุกระดับเพื่อก้าวไปสู่ความเป็นมืออาชีพ                                      | ๒            | ๒         | ๒         | ๒๑๐,๐๐๐        | ๒๔๐,๐๐๐        | ๒๔๗,๕๐๐        |          |
| ๒     | การพัฒนาบุคลากรทุกระดับให้มีประสิทธิภาพเพื่อรองรับการเปลี่ยนแปลง                           | ๔            | ๔         | ๔         | ๓๐๐,๐๐๐        | ๓๐๐,๐๐๐        | ๓๐๐,๐๐๐        |          |
| ๓     | การพัฒนาและเสริมสร้างการบริหารงานบุคคลและองค์กรแห่งการเรียนรู้                             | ๓            | ๓         | ๓         | ๓๐,๐๐๐         | ๓๐,๐๐๐         | ๓๐,๐๐๐         |          |
| ๔     | เสริมสร้างวัฒนธรรมองค์กรให้บุคลากรมีจิตสาธารณะ คุณธรรม จริยธรรม และการสร้างความสุขในองค์กร | ๔            | ๔         | ๔         | ๓๒๔,๐๐๐        | ๓๓๐,๐๐๐        | ๓๓๐,๐๐๐        |          |
|       | <b>รวม</b>   | <b>๑๓</b>    | <b>๑๓</b> | <b>๑๓</b> | <b>๘๖๔,๐๐๐</b> | <b>๙๐๐,๐๐๐</b> | <b>๙๐๗,๕๐๐</b> |          |

## พิจารณารายละเอียดเล่มแผนพัฒนาบุคลากร

### บทที่ ๑ ข้อมูลทั่วไป

- ๑.๑ ข้อมูลทั่วไปขององค์การบริหารส่วนตำบลบ้านหัน
- ๑.๒ วิสัยทัศน์ พันธกิจ ยุทธศาสตร์
- ๑.๓ โครงสร้างองค์กร
- ๑.๔ ค โครงสร้างการบริหารงาน

### บทที่ ๒ ข้อมูลและสถิติพนักงานองค์การบริหารส่วนตำบลบ้านหัน

- ๒.๑ ประเภทและจำนวนปัจจุบันด้านบุคลากร
- ๒.๒ จำนวนบุคลากร จำแนกตามประเภทตำแหน่ง
- ๒.๓ จำนวนบุคลากร จำแนกตามคุณวุฒิ
- ๒.๔ การวิเคราะห์สภาพแวดล้อมของการบริหารงานด้านบุคลากร

### บทที่ ๓ แผนการพัฒนาบุคลากร ๓ ปี องค์การบริหารส่วนตำบลบ้านหัน พ.ศ. ๒๕๖๗ – ๒๕๖๙

- ๓.๑ เหตุผลและความจำเป็น
- ๓.๒ ความหมายของการพัฒนาบุคลากร
- ๓.๓ วัตถุประสงค์ของการจัดทำแผนพัฒนาบุคลากร
- ๓.๔ เป้าหมายการพัฒนา
- ๓.๕ ขอบเขตและแนวทางในการจัดทำแผนพัฒนาบุคลากร
- ๓.๖ ขั้นตอนในการจัดทำแผนพัฒนาบุคลากร
- ๓.๗ แนวคิดในการจัดทำแผนพัฒนาบุคลากร
- ๓.๘ ความสอดคล้องของยุทธศาสตร์การพัฒนาท้องถิ่นกับค่านิยมขององค์กร
- ๓.๙ กลยุทธ์ที่ใช้ในการพัฒนาพนักงานส่วนตำบลที่สอดคล้องกับค่านิยม
- ๓.๑๐ งบประมาณที่ใช้ในการพัฒนา
- ๓.๑๑ รายละเอียดโครงการพัฒนาบุคลากรประจำปี ๒๕๖๗ - ๒๕๖๙
- ๓.๑๒ การจัดทำแผนพัฒนาบุคลากรรายบุคคล
- ๓.๑๓ การพัฒนาพนักงานส่วนตำบลด้านสมรรถนะและทักษะในการปฏิบัติงาน
- ๓.๑๔ ขั้นตอนการขอเข้ารับการฝึกอบรมรายบุคคล
- ๓.๑๕ แผนพัฒนาบุคลากรรายบุคคล ประจำปี ๒๕๖๗ -๒๕๖๙

### บทที่ ๔ การติดตามประเมินผลการพัฒนาบุคลากร

- ๔.๑ คณะกรรมการจัดทำแผนพัฒนาบุคลากร
- ๔.๒ หน้าที่คณะกรรมการจัดทำแผนพัฒนาบุคลากร
- ๔.๓ วิธีการติดตามและประเมินผล

### ภาคผนวก

๑. ประกาศใช้แผนพัฒนาบุคลากร
๒. ลำดับขั้นตอนการขอเข้ารับการฝึกอบรม
๓. ลำดับขั้นตอนการจัดทำแผนพัฒนาบุคลากร

มติ ที่ประชุม เห็นชอบ แผนพัฒนาบุคลากร ๓ ปี ประจำปีงบประมาณ พ.ศ. ๒๕๖๗ – ๒๕๖๙



## ระเบียบวาระที่ ๕ เรื่องอื่น ๆ

ประธาน - เรื่องอื่น ๆ มีท่านใดเสนอเรื่องอะไรบ้างครับถ้าไม่มีผมขอปิดการประชุม

ผู้ช่วยเลขานุการ - สำหรับเรื่องอื่นๆ ขอนำเรียนคณะกรรมการในประเด็น ภาคผนวก ข้อ ๒ เกี่ยวกับการนโยบายการบริหารและพัฒนาบุคลากร ขององค์การบริหารส่วนตำบลบ้านหัน ของเรา ครับ เนื่องจากว่า นโยบายการบริหารและพัฒนาฯ ดังกล่าวนั้น อบต.ของเรา จำเป็นต้องกำหนดขึ้นมา เพื่อให้มีและสอดคล้องการตรวจ มาตรฐาน หรือการตรวจ ITA ข้อ ๐๒๕ - ๐๒๘ ซึ่งเราจะนำไปใช้ควบคุมการการบริหารงานบุคคลทั้งหมดในองค์กร ตอนนี้ผมได้ร่างประกาศมาเพื่อให้คณะกรรมการจัดทำแผนพัฒนาพิจารณา องค์ประกอบที่มาและรายละเอียดของประกาศมีดังนี้ครับ

ยุทธศาสตร์ชาติ ๒๐ ปี (พ.ศ. ๒๕๖๑ - ๒๕๘๐) ได้ประกาศในราชกิจจานุเบกษาเมื่อวันที่ ๑๓ ตุลาคม ๒๕๖๑ โดยได้มีการกำหนดเป้าหมาย การพัฒนาประเทศให้บรรลุวิสัยทัศน์ “ประเทศไทยมีความมั่นคง มั่งคั่ง ยั่งยืน เป็นประเทศพัฒนาแล้วด้วยการพัฒนาตามหลักปรัชญาเศรษฐกิจพอเพียง”

โดยยุทธศาสตร์ที่ ๖ ด้านการปรับสมดุลและพัฒนาระบบการบริหารจัดการภาครัฐ กำหนดให้ภาครัฐต้องมีขนาดที่เหมาะสมกับบทบาท ภารกิจ ปรับวัฒนธรรมการทำงานให้มุ่งผลสัมฤทธิ์และผลประโยชน์ส่วนรวม มีความทันสมัย และพร้อมปรับตัวให้ทันต่อการเปลี่ยนแปลง มีความโปร่งใส ปลอดภัยและประพฤติมิชอบ และกำหนดเกี่ยวกับบุคลากรภาครัฐ ข้อ ๔.๕ บุคลากรภาครัฐเป็นคนดีและคนเก่ง ยึดหลักคุณธรรม จริยธรรม มีจิตสำนึกมีความสามารถสูง มุ่งมั่นและเป็นมืออาชีพ ในการปฏิบัติหน้าที่และขับเคลื่อนภารกิจ ยุทธศาสตร์ชาติ โดยภาครัฐมีกำลังคนที่เหมาะสมทั้งปริมาณและคุณภาพ มีระบบบริหารจัดการและพัฒนาบุคลากร ให้สามารถสนองความต้องการในการปฏิบัติงาน มีความก้าวหน้าในอาชีพ สามารถจูงใจให้คนดีคนเก่ง ทำงานในภาครัฐ มีระบบการพัฒนาขีดความสามารถบุคลากรภาครัฐให้มีสมรรถนะใหม่ ๆ สามารถ รองรับการเปลี่ยนแปลงบริบทการพัฒนา มีการเสริมสร้างคุณธรรมและจริยธรรม การปรับเปลี่ยน แนวคิดให้การปฏิบัติราชการเป็นมืออาชีพ มีจิตบริการ ทำงานในเชิงรุกและมองไปข้างหน้า สามารถ บูรณาการการทำงานร่วมกับภาคส่วนอื่นได้อย่างเป็นรูปธรรม

องค์การบริหารส่วนตำบลบ้านหันกำหนดยุทธศาสตร์การพัฒนา ประกอบด้วย ๔ ยุทธศาสตร์ ที่สอดคล้องกับยุทธศาสตร์ชาติ และยุทธศาสตร์จังหวัด ดังนี้

๑. ยุทธศาสตร์ที่ ๑ ด้านมาตรฐานคมนาคม เสริมสร้างการพัฒนามาตรฐานโครงสร้างระบบการคมนาคมให้ครอบคลุม
๒. ยุทธศาสตร์ที่ ๒ ด้านประชาชนมีคุณภาพ ส่งเสริมและพัฒนาคุณภาพชีวิต ความปลอดภัยให้ประชาชนอย่างยั่งยืน
๓. ยุทธศาสตร์ที่ ๓ ด้านเกษตรกรรมธรรมยั่งยืน ปรับปรุงปัจจัยและกระบวนการผลิตสินค้าเกษตรปลอดภัยให้ได้มาตรฐานสากล
๔. ยุทธศาสตร์ที่ ๔ ด้านการบริหารจัดการโปร่งใส พัฒนาระบบการบริหารจัดการโปร่งใสตามหลักธรรมาภิบาลและกำหนดค่านิยมหลักขององค์กร ที่สอดคล้องกับยุทธศาสตร์ที่ ๔ ประกอบด้วย

- ๑.การพัฒนาคุณภาพชีวิตบุคลากร
- ๒.การพัฒนาบุคลากรให้เป็นคนดี
- ๓.การพัฒนาบุคลากรเป็นผู้นำการเปลี่ยนแปลง
- ๔.การสร้างวัฒนธรรมในองค์กรให้มีการแลกเปลี่ยนเรียนรู้และร่วมกันพัฒนา

องค์การบริหารส่วนตำบลบ้านหัน จึงมีการกำหนดนโยบายการบริหารและการพัฒนาทรัพยากรบุคคลเพื่อสนับสนุน ส่งเสริมให้สอดคล้องดังกล่าวข้างต้นในด้านทรัพยากรบุคคลและขับเคลื่อนภารกิจขององค์การบริหารส่วนตำบลบ้านหันโดยแบ่งเป็นด้านต่าง ๆ

ดังนี้

๑. นโยบายการวิเคราะห์อัตรากำลัง

องค์การบริหารส่วนตำบลบ้านหัน มีความมุ่งมั่นในการสนับสนุนให้บุคลากรสามารถขับเคลื่อนภารกิจในความรับผิดชอบ ให้สามารถดำเนินไปได้อย่างมีประสิทธิภาพ และเกิดประสิทธิผลโดยได้มีการวางแผนอัตรากำลัง โดยกำหนดอัตรากำลังคน ไว้ในแผนอัตรากำลัง ๓ ปี เพื่อให้มีคนที่สอดคล้องกับภารกิจในความรับผิดชอบของแต่ละส่วนราชการ ได้แก่ สำนักปลัด กองคลัง กองช่าง กองการศึกษาฯ และวัฒนธรรม กองสวัสดิการสังคม หน่วยตรวจสอบภายใน และกองส่งเสริมการเกษตร รวมถึงการปรับปรุงโครงสร้างองค์กร ภารกิจหน้าที่ความรับผิดชอบแต่ละตำแหน่งที่สอดคล้องและเอื้อต่อการปฏิบัติตามเป้าหมายขององค์กร

๒. นโยบายการสรรหาและคัดเลือก

องค์การบริหารส่วนตำบลบ้านหัน เล็งเห็นถึงความสำคัญในการสรรหาและคัดเลือกบุคลากรหรือบรรจุแต่งตั้งพนักงานส่วนตำบล ลูกจ้างประจำ และพนักงานจ้าง รวมถึงการคัดเลือกบุคลากรภายในเพื่อแต่งตั้งให้ดำรงตำแหน่งในระดับที่สูงขึ้น หรือการปรับปรุงตำแหน่งพนักงานจ้างทั่วไปเป็นพนักงานจ้างตามภารกิจ โดยคำนึงถึงการดำเนินการอย่างโปร่งใส มีการดำเนินการตาม หลักเกณฑ์ และวิธีการที่ระเบียบกฎหมายกำหนด รวมทั้งนำเอาเครื่องมือหรือเทคนิคในการสรรหาและคัดเลือกบุคลากรมาใช้ เพื่อช่วยให้สามารถสรรหาและคัดเลือกบุคลากรที่มีความรู้ ความสามารถ ทักษะ และสมรรถนะ ที่สอดคล้องกับตำแหน่งงาน เพื่อนำไปสู่การผลักดันให้ องค์การบริหารส่วนตำบลบ้านหัน มีการบริหารงานบุคคลอย่างมีประสิทธิภาพ

๓. นโยบายด้านบริหารผลการปฏิบัติราชการ

องค์การบริหารส่วนตำบลบ้านหัน ตระหนักถึงความสำคัญของการบริหารผลการปฏิบัติราชการที่เป็นเครื่องมือสำคัญในการผลักดันให้ภารกิจของหน่วยงานสามารถ บรรลุเป้าหมายที่วางไว้โดยมีการให้เงินเดือน ค่าจ้าง ค่าตอบแทนในการดำเนินการดังกล่าวอย่างเหมาะสมและเป็นธรรมตามการประเมินผลการปฏิบัติงานประจำปี องค์การบริหารส่วนตำบลบ้านหันได้มีนโยบายในการประเมินผลการปฏิบัติ ราชการของบุคลากรทุกประเภทอย่างเหมาะสมและเป็นธรรม โดยมีการกำหนดตัวชี้วัดรายบุคคล (KPIs) ที่มีความสอดคล้องกับนโยบายผู้บริหาร ภารกิจ ในความรับผิดชอบ ตามมาตรฐานกำหนดตำแหน่ง อันจะส่งผลให้การปฏิบัติงานรายบุคคลผลักดันให้บรรลุเป้าหมายในระดับองค์กร รวมถึงมีแนวทางรองรับหรือบทลงโทษตามระเบียบแบบแผนของทางราชการ ในกรณีที่บุคลากรที่ไม่ผ่านการประเมินผลการปฏิบัติราชการประจำปี เช่น ส่งไปอบรมเพิ่มประสิทธิภาพ งดเลื่อนเดือน ค่าจ้าง ค่าตอบแทน การไม่ต่อสัญญาจ้างสำหรับพนักงานจ้าง การไม่จ่ายเงินประโยชน์ตอบแทนอื่น เป็นต้น



๔. นโยบายบริหารและพัฒนาทรัพยากรบุคคล

องค์การบริหารส่วนตำบลบ้านหัน ได้ให้ความสำคัญในการบริหารและพัฒนาทรัพยากรบุคคลเป็นอย่างมาก เพราะการพัฒนาคนให้มีศักยภาพในการปฏิบัติงานนั้น ถือเป็นปัจจัยหลักที่จะช่วยส่งเสริมการบริหารและพัฒนาเป็นให้บุคลากรของ องค์การบริหารส่วนตำบลบ้านหัน บุคลากรมีความรู้ ความสามารถ ทักษะ และสมรรถนะ เพียงพอสำหรับภารกิจงานในปัจจุบันและการเปลี่ยนแปลงในอนาคต องค์การบริหารส่วนตำบลบ้านหัน จึงวางแผนให้มีการบริหารและพัฒนาอย่างต่อเนื่องและเป็นระบบ เพื่อสร้างคุณภาพของบุคลากรให้สามารถเรียนรู้ และพัฒนาตนเองได้เต็มตามศักยภาพ โดยการดำเนินการจัดสรรและตั้งงบประมาณในการพัฒนา การฝึกอบรม การพัฒนารายบุคคล รวมถึงพัฒนาด้านทักษะและสมรรถนะต่าง ๆ ประจำตัวบุคคล เพื่อให้ความรู้แก่บุคลากร ทุกระดับ ทั้งหลักสูตรที่กรมส่งเสริมการปกครองส่วนท้องถิ่น หลักสูตรจังหวัด หรือหลักสูตรของมหาลัยต่าง ๆ ที่จัดการอบรม

๕. นโยบายสวัสดิการและค่าตอบแทน

องค์การบริหารส่วนตำบลบ้านหัน คำนึงถึงการจัดสวัสดิการที่นอกเหนือจากสวัสดิการพื้นฐานตามที่รัฐเป็นผู้กำหนดให้กับบุคลากรภายในองค์กร โดยกำหนดให้มีค่าตอบแทนล่วงเวลา สำหรับพนักงานส่วนตำบล ที่ปฏิบัติงานนอกเวลาราชการ ที่มีความสอดคล้องกับการปฏิบัติงานจริงในหน้าที่ราชการ เช่น ค่าตอบแทนเจ้าหน้าที่สาธารณสุข ที่ปฏิบัติงานในสถานีนอนามัย (อนามัยถ้ายโอน) ค่าตอบแทนของผู้ปฏิบัติงานด้านสิ่งปฏิกูลในชุมชน

๖. นโยบายด้านคุณธรรมจริยธรรม และการสร้างความผูกพันในองค์กร

องค์การบริหารส่วนตำบลบ้านหัน เห็นความสำคัญของการมีคุณธรรมจริยธรรมและการสร้างความผูกพันในองค์กร เป็นอีกหนึ่งนโยบายที่สำคัญ เพราะหากพนักงานส่วนตำบลในสังกัดมีคุณธรรมจริยธรรม มีการทำงานร่วมกัน สามัคคีผูกพันกันแล้ว จะเป็นปัจจัยที่ช่วยในการรักษา บุคลากรให้อยู่คงกับหน่วยงานได้ รวมทั้งสร้างสรรค์ผลงานที่เป็นประโยชน์และมีประสิทธิภาพให้กับองค์กร นโยบายในด้านนี้ องค์การบริหารส่วนตำบลบ้านหันได้จัดสรรงบประมาณในการตั้งไว้ในข้อบัญญัติประจำปีทุก ๆ ปี เพื่อส่งเสริมให้บุคลากรในสังกัด มีกิจกรรมร่วมกัน เช่นการฝึกอบรมการหลักสูตรการทำงานร่วมกัน คุณธรรมจริยธรรมในการปฏิบัติงาน ศึกษาดูงานเกี่ยวกับการการป้องกันการทุจริต หรือเศรษฐกิจพอเพียง

๗. นโยบายด้านการพัฒนาทักษะด้านดิจิทัล และเทคโนโลยีสารสนเทศ

องค์การบริหารส่วนตำบลบ้านหัน เล็งเห็นความสำคัญในการเติบโตของดิจิทัล และเทคโนโลยีสารสนเทศที่เกิดขึ้นอย่างต่อเนื่อง เป็นองค์ประกอบในการปฏิบัติงานที่สำคัญในสถานการณ์ปัจจุบัน เนื่องจากทำให้การปฏิบัติงานรวดเร็ว ทันต่อเวลา เกิดผลสัมฤทธิ์ต่อองค์กร ดังนั้นองค์การบริหารส่วนตำบลบ้านหันจึงไม่ปิดกั้นบุคลากรในการเรียนรู้เทคโนโลยีในการทำงาน รวมทั้งส่งเสริมการมีนโยบายในการนำเสนองาน การส่งงาน การรายงานผลงาน การรายงานสถานการณ์ต่าง ๆ ที่เกิดขึ้น ผ่านระบบ Line Facebook ขององค์กร เพื่อให้ทุกคนสามารถเข้าถึงงานของบุคคลอื่นอยู่ตลอดเวลา

**มติ** ที่ประชุมเห็นชอบร่างประกาศนโยบายการบริหารและพัฒนาทรัพยากรบุคคล องค์การบริหารส่วนตำบลบ้านหัน

ประธาน - การประกาศใช้แผนพัฒนาบุคลากร ๓ ปี เราจะดำเนินการอย่างไร  
ผู้ช่วยเลขาธิการ - หลังเสร็จสิ้นการประชุมเพื่อพิจารณาแผนในวันนี้แล้ว ในส่วนของงานการเจ้าหน้าที่ก็จะได้  
จัดเตรียมเอกสารเสนอขอความเห็นชอบ ก.อบต.จังหวัด พร้อมกับแผนอัตรากำลัง ๓ ปี ครบ  
เพื่อให้ทันการประชุม เดือน สิงหาคม ๒๕๖๖ และประกาศใช้ในวันที่ ๑ ตุลาคม ๒๕๖๖ ครับ  
ประธาน - ครับก็คงเห็นเส้นทางการดำเนินการแล้ว มีท่านใดจะสอบถามหรือไม่ หากไม่มีขอปิดประชุม  
เลิกประชุม เวลา ๑๖.๐๐ น.

(ลงชื่อ)



ผู้จัดรายการประชุม

(นายกำจัต โทรัตน์)

คณะกรรมการ/เลขาธิการ

(ลงชื่อ)



ผู้ตรวจรายการประชุม

(นายบุญมี บุญจันทิก)

ประธานคณะกรรมการ

## พิจารณารายละเอียดเล่มแผนพัฒนาบุคลากร

### บทที่ ๑ ข้อมูลทั่วไป

- ๑.๑ ข้อมูลทั่วไปขององค์การบริหารส่วนตำบลบ้านหัน
- ๑.๒ วิสัยทัศน์ พันธกิจ ยุทธศาสตร์
- ๑.๓ โครงสร้างองค์กร
- ๑.๔ ต โครงสร้างการบริหารงาน

### บทที่ ๒ ข้อมูลและสถิติพนักงานองค์การบริหารส่วนตำบลบ้านหัน

- ๒.๑ ประเภทและจำนวนปัจจุบันด้านบุคลากร
- ๒.๒ จำนวนบุคลากร จำแนกตามประเภทตำแหน่ง
- ๒.๓ จำนวนบุคลากร จำแนกตามคุณวุฒิ
- ๒.๔ การวิเคราะห์สภาพแวดล้อมของการบริหารงานด้านบุคลากร

### บทที่ ๓ แผนการพัฒนาบุคลากร ๓ ปี องค์การบริหารส่วนตำบลบ้านหัน พ.ศ. ๒๕๖๗ - ๒๕๖๙

- ๓.๑ เหตุผลและความจำเป็น
- ๓.๒ ความหมายของการพัฒนาบุคลากร
- ๓.๓ วัตถุประสงค์ของการจัดทำแผนพัฒนาบุคลากร
- ๓.๔ เป้าหมายการพัฒนา
- ๓.๕ ขอบเขตและแนวทางในการจัดทำแผนพัฒนาบุคลากร
- ๓.๖ ขั้นตอนในการจัดทำแผนพัฒนาบุคลากร
- ๓.๗ แนวคิดในการจัดทำแผนพัฒนาบุคลากร
- ๓.๘ ความสอดคล้องของยุทธศาสตร์การพัฒนาท้องถิ่นกับค่านิยมขององค์กร
- ๓.๙ กลยุทธ์ที่ใช้ในการพัฒนาพนักงานส่วนตำบลที่สอดคล้องกับค่านิยม
- ๓.๑๐ งบประมาณที่ใช้ในการพัฒนา
- ๓.๑๑ รายละเอียดโครงการพัฒนาบุคลากรประจำปี ๒๕๖๗ - ๒๕๖๙
- ๓.๑๒ การจัดทำแผนพัฒนาบุคลากรรายบุคคล
- ๓.๑๓ การพัฒนาพนักงานส่วนตำบลด้านสมรรถนะและทักษะในการปฏิบัติงาน
- ๓.๑๔ ขั้นตอนการขอเข้ารับการฝึกอบรมรายบุคคล
- ๓.๑๕ แผนพัฒนาบุคลากรรายบุคคล ประจำปี ๒๕๖๗ - ๒๕๖๙

### บทที่ ๔ การติดตามประเมินผลการพัฒนาบุคลากร

- ๔.๑ คณะกรรมการจัดทำแผนพัฒนาบุคลากร
- ๔.๒ หน้าที่คณะกรรมการจัดทำแผนพัฒนาบุคลากร
- ๔.๓ วิธีการติดตามและประเมินผล

### ภาคผนวก

๑. ประกาศใช้แผนพัฒนาบุคลากร
๒. ลำดับขั้นตอนการขอเข้ารับการฝึกอบรม
๓. ลำดับขั้นตอนการจัดทำแผนพัฒนาบุคลากร

มติ ที่ประชุม เห็นชอบ แผนพัฒนาบุคลากร ๓ ปี ประจำปีงบประมาณ พ.ศ. ๒๕๖๗ - ๒๕๖๙



## ระเบียบวาระที่ ๕ เรื่องอื่น ๆ

ประธาน - เรื่องอื่น ๆ มีท่านใดเสนอเรื่องอะไรบ้างครับถ้าไม่มีผมขอปิดการประชุม

ผู้ช่วยเลขานุการ - สำหรับเรื่องอื่นๆ ขอนำเรียนคณะกรรมการในประเด็น ภาคผนวก ข้อ ๒ เกี่ยวกับการนโยบายการบริหารและพัฒนาบุคลากร ขององค์การบริหารส่วนตำบลบ้านหัน ของเรา ครับ เนื่องจากว่า นโยบายการบริหารและพัฒนาฯ ดังกล่าวนั้น อบต.ของเรา จำเป็นต้องกำหนดขึ้นมา เพื่อให้มีและสอดคล้องการตรวจ มาตรฐาน หรือการตรวจ ITA ข้อ ๐๒๕ - ๐๒๘ ซึ่งเราจะนำไปใช้ควบคุมการการบริหารงานบุคคลทั้งหมดในองค์กร ตอนนั้นผมได้ร่างประกาศมาเพื่อให้คณะกรรมการจัดทำแผนพัฒนาพิจารณา องค์ประกอบที่มาและรายละเอียดของประกาศมีดังนี้ครับ

ยุทธศาสตร์ชาติ ๒๐ ปี (พ.ศ. ๒๕๖๑ - ๒๕๘๐) ได้ประกาศในราชกิจจานุเบกษาเมื่อวันที่ ๑๓ ตุลาคม ๒๕๖๑ โดยได้มีการกำหนดเป้าหมาย การพัฒนาประเทศให้บรรลุวิสัยทัศน์ “ประเทศไทยมีความมั่นคง มั่งคั่ง ยั่งยืน เป็นประเทศพัฒนาแล้วด้วยการพัฒนาตามหลักปรัชญาเศรษฐกิจพอเพียง”

โดยยุทธศาสตร์ที่ ๖ ด้านการปรับสมดุลและพัฒนาระบบการบริหารจัดการภาครัฐ กำหนดให้ภาครัฐต้องมีขนาดที่เหมาะสมกับบทบาท ภารกิจ ปรับวัฒนธรรมการทำงานให้มุ่งผลสัมฤทธิ์และผลประโยชน์ส่วนรวม มีความทันสมัย และพร้อมปรับตัวให้ทันต่อการเปลี่ยนแปลง มีความโปร่งใส ปลอดภัยและประพฤติมิชอบ และกำหนดเกี่ยวกับบุคลากรภาครัฐ ข้อ ๔.๕ บุคลากรภาครัฐเป็นคนดีและคนเก่ง ยึดหลักคุณธรรม จริยธรรม มีจิตสำนึกมีความสามารถสูง มุ่งมั่นและเป็นมืออาชีพ ในการปฏิบัติหน้าที่และขับเคลื่อนภารกิจ ยุทธศาสตร์ชาติ โดยภาครัฐมีกำลังคนที่เหมาะสมทั้งปริมาณและคุณภาพ มีระบบบริหารจัดการและพัฒนาบุคลากร ให้สามารถสนองความต้องการในการปฏิบัติงาน มีความก้าวหน้าในอาชีพ สามารถจูงใจให้คนดีคนเก่ง ทำงานในภาครัฐ มีระบบการพัฒนาขีดความสามารถบุคลากรภาครัฐให้มีสมรรถนะใหม่ ๆ สามารถ รองรับการเปลี่ยนแปลงบริบทการพัฒนา มีการเสริมสร้างคุณธรรมและจริยธรรม การปรับเปลี่ยน แนวคิดให้การปฏิบัติราชการเป็นมืออาชีพ มีจิตบริการ ทำงานในเชิงรุกและมองไปข้างหน้า สามารถ บูรณาการการทำงานร่วมกับภาคส่วนอื่นได้อย่างเป็นรูปธรรม

องค์การบริหารส่วนตำบลบ้านหันกำหนดยุทธศาสตร์การพัฒนา ประกอบด้วย ๔ ยุทธศาสตร์ ที่สอดคล้องกับยุทธศาสตร์ชาติ และยุทธศาสตร์จังหวัด ดังนี้

๑. ยุทธศาสตร์ที่ ๑ ด้านมาตรฐานคมนาคม เสริมสร้างการพัฒนามาตรฐานโครงสร้างระบบการคมนาคมให้ครอบคลุม
๒. ยุทธศาสตร์ที่ ๒ ด้านประชาชนมีคุณภาพ ส่งเสริมและพัฒนาคุณภาพชีวิต ความปลอดภัยให้ประชาชนอย่างยั่งยืน
๓. ยุทธศาสตร์ที่ ๓ ด้านเกษตรกรรมธรรมยั่งยืน ปรับปรุงปัจจัยและกระบวนการผลิตสินค้าเกษตรปลอดภัยให้ได้มาตรฐานสากล
๔. ยุทธศาสตร์ที่ ๔ ด้านการบริหารจัดการโปร่งใส พัฒนาระบบการบริหารจัดการโปร่งใสตามหลักธรรมาภิบาลและกำหนดค่านิยมหลักขององค์กร ที่สอดคล้องกับยุทธศาสตร์ที่ ๔ ประกอบด้วย

- ๑.การพัฒนาคุณภาพชีวิตบุคลากร
- ๒.การพัฒนาบุคลากรให้เป็นคนดี
- ๓.การพัฒนาบุคลากรเป็นผู้นำการเปลี่ยนแปลง
- ๔.การสร้างวัฒนธรรมในองค์กรให้มีการแลกเปลี่ยนเรียนรู้และร่วมกันพัฒนา

องค์การบริหารส่วนตำบลบ้านหัน จึงมีการกำหนดนโยบายการบริหารและการพัฒนาทรัพยากรบุคคลเพื่อสนับสนุน ส่งเสริมให้สอดคล้องดังกล่าวข้างต้นในด้านทรัพยากรบุคคลและขับเคลื่อนภารกิจขององค์การบริหารส่วนตำบลบ้านหันโดยแบ่งเป็นด้านต่าง ๆ

ดังนี้

๑. นโยบายการวิเคราะห์อัตรากำลัง

องค์การบริหารส่วนตำบลบ้านหัน มีความมุ่งมั่นในการสนับสนุนให้บุคลากรสามารถขับเคลื่อนภารกิจในความรับผิดชอบ ให้สามารถดำเนินไปได้อย่างมีประสิทธิภาพ และเกิดประสิทธิผลโดยได้มีการวางแผนอัตรากำลัง โดยกำหนดอัตรากำลังคน ไว้ในแผนอัตรากำลัง ๓ ปี เพื่อให้มีคนสอดคล้องกับภารกิจในความรับผิดชอบของแต่ละส่วนราชการ ได้แก่ สำนักปลัด กองคลัง กองช่าง กองการศึกษาฯ และวัฒนธรรม กองสวัสดิการสังคม หน่วยตรวจสอบภายใน และกองส่งเสริมการเกษตร รวมถึงการปรับปรุงโครงสร้างองค์กร ภารกิจหน้าที่ความรับผิดชอบแต่ละตำแหน่งที่สอดคล้องและเอื้อต่อการปฏิบัติตามเป้าหมายขององค์กร

๒. นโยบายการสรรหาและคัดเลือก

องค์การบริหารส่วนตำบลบ้านหัน เล็งเห็นถึงความสำคัญในการสรรหาและคัดเลือกบุคลากรหรือบรรจุแต่งตั้งพนักงานส่วนตำบล ลูกจ้างประจำ และพนักงานจ้าง รวมถึงการคัดเลือกบุคลากรภายในเพื่อแต่งตั้งให้ดำรงตำแหน่งในระดับที่สูงขึ้น หรือการปรับปรุงตำแหน่งพนักงานจ้างทั่วไปเป็นพนักงานจ้างตามภารกิจ โดยคำนึงถึงการดำเนินการอย่างโปร่งใส มีการดำเนินการตาม หลักเกณฑ์ และวิธีการที่ระบียบกฎหมายกำหนด รวมทั้งนำเอาเครื่องมือหรือเทคนิคในการสรรหาและคัดเลือกบุคลากรมาใช้ เพื่อช่วยให้สามารถสรรหาและคัดเลือกบุคลากรที่มีความรู้ ความสามารถ ทักษะ และสมรรถนะ ที่สอดคล้องกับตำแหน่งงาน เพื่อนำไปสู่การผลักดันให้ องค์การบริหารส่วนตำบลบ้านหัน มีการบริหารงานบุคคลอย่างมีประสิทธิภาพ

๓. นโยบายด้านบริหารผลการปฏิบัติราชการ

องค์การบริหารส่วนตำบลบ้านหัน ตระหนักถึงความสำคัญของการบริหารผลการปฏิบัติราชการที่เป็นเครื่องมือสำคัญในการผลักดันให้ภารกิจของหน่วยงานสามารถ บรรลุเป้าหมายที่วางไว้โดยมีการให้เงินเดือน ค่าจ้าง ค่าตอบแทนในการดำเนินการดังกล่าวอย่างเหมาะสมและเป็นธรรมตามการประเมินผลการปฏิบัติงานประจำปี องค์การบริหารส่วนตำบลบ้านหัน ได้มีนโยบายในการประเมินผลการปฏิบัติ ราชการของบุคลากรทุกประเภทอย่างเหมาะสมและเป็นธรรม โดยมีการกำหนดตัวชี้วัดรายบุคคล (KPIs) ที่มีความสอดคล้องกับนโยบายผู้บริหาร ภารกิจ ในความรับผิดชอบ ตามมาตรฐานกำหนดตำแหน่ง อันจะส่งผลให้การปฏิบัติงานรายบุคคลผลักดันให้บรรลุเป้าหมายในระดับองค์กร รวมถึงมีแนวทางรองรับหรือบดบังโทษตามระเบียบแบบแผนของทางราชการ ในกรณีที่บุคลากรที่ไม่ผ่านการประเมินผลการปฏิบัติราชการประจำปี เช่น ส่งไปอบรมเพิ่มประสิทธิภาพ งดเลื่อนเดือน ค่าจ้าง ค่าตอบแทน การไม่ต่อสัญญาจ้างสำหรับพนักงานจ้าง การไม่จ่ายเงินประโยชน์ตอบแทนอื่น เป็นต้น



๔. นโยบายบริหารและพัฒนาทรัพยากรบุคคล

องค์การบริหารส่วนตำบลบ้านหัน ได้ให้ความสำคัญในการบริหารและพัฒนาทรัพยากรบุคคลเป็นอย่างมาก เพราะการพัฒนาคนให้มีศักยภาพในการปฏิบัติงานนั้น ถือว่าเป็นปัจจัยหลักที่จะช่วยส่งเสริมการบริหารและพัฒนาเป็นให้บุคลากรของ องค์การบริหารส่วนตำบลบ้านหัน บุคลากรมีความรู้ ความสามารถ ทักษะ และสมรรถนะ เพียงพอสำหรับภารกิจงานในปัจจุบันและการเปลี่ยนแปลงในอนาคต องค์การบริหารส่วนตำบลบ้านหัน จึงวางแผนให้มีการบริหารและพัฒนาอย่างต่อเนื่องและเป็นระบบ เพื่อสร้างคุณภาพของบุคลากรให้สามารถเรียนรู้ และพัฒนาตนเองได้เต็มตามศักยภาพ โดยการดำเนินการจัดสรรและตั้งงบประมาณในการพัฒนา การฝึกอบรม การพัฒนารายบุคคล รวมถึงพัฒนาด้านทักษะและสมรรถนะต่าง ๆ ประจำตัวบุคคล เพื่อให้ความรู้แก่บุคลากร ทุกระดับ ทั้งหลักสูตรที่กรมส่งเสริมการปกครองส่วนท้องถิ่น หลักสูตรจังหวัด หรือหลักสูตรของมหาลัยต่าง ๆ ที่จัดการอบรม

๕. นโยบายสวัสดิการและค่าตอบแทน

องค์การบริหารส่วนตำบลบ้านหัน คำนึงถึงการจัดสวัสดิการที่นอกเหนือจากสวัสดิการพื้นฐานตามที่รัฐเป็นผู้กำหนดให้กับบุคลากรภายในองค์กร โดยกำหนดให้มีค่าตอบแทนล่วงเวลา สำหรับพนักงานส่วนตำบล ที่ปฏิบัติงานนอกเวลาราชการ ที่มีความสอดคล้องกับการปฏิบัติงานจริงในหน้าที่ราชการ เช่น ค่าตอบแทนเจ้าหน้าที่สาธารณสุข ที่ปฏิบัติงานในสถานเอนามัย (อนามัยถ่ายโอน) ค่าตอบแทนของผู้ปฏิบัติงานด้านสิ่งปฏิกูลในชุมชน

๖. นโยบายด้านคุณธรรมจริยธรรม และการสร้างความผูกพันในองค์กร

องค์การบริหารส่วนตำบลบ้านหัน เห็นความสำคัญของการมีคุณธรรมจริยธรรมและการสร้างความผูกพันในองค์กร เป็นอีกหนึ่งนโยบายที่สำคัญ เพราะหากพนักงานส่วนตำบลในสังกัดมีคุณธรรมจริยธรรม มีการทำงานร่วมกัน สามัคคีผูกพันกันแล้ว จะเป็นปัจจัยที่ช่วยในการรักษา บุคลากรให้อยู่คงกับหน่วยงานได้ รวมทั้งสร้างสรรค์ผลงานที่เป็นประโยชน์และมีประสิทธิภาพให้กับองค์กร นโยบายในด้านนี้ องค์การบริหารส่วนตำบลบ้านหัน ได้จัดสรรงบประมาณในการตั้งไว้ในข้อบัญญัติประจำปีทุก ๆ ปี เพื่อส่งเสริมให้บุคลากรในสังกัด มีกิจกรรมร่วมกัน เช่นการฝึกอบรมการหลักสูตรการทำงานร่วมกัน คุณธรรมจริยธรรมในการปฏิบัติงาน ศึกษาดูงานเกี่ยวกับการการป้องกันการทุจริต หรือเศรษฐกิจพอเพียง

๗. นโยบายด้านการพัฒนาทักษะด้านดิจิทัล และเทคโนโลยีสารสนเทศ

องค์การบริหารส่วนตำบลบ้านหัน เล็งเห็นความสำคัญในการเติบโตของดิจิทัล และเทคโนโลยีสารสนเทศที่เกิดขึ้นอย่างต่อเนื่อง เป็นองค์ประกอบในการปฏิบัติงานที่สำคัญในสถานการณ์ปัจจุบัน เนื่องจากทำให้การปฏิบัติงานรวดเร็ว ทันต่อเวลา เกิดผลสัมฤทธิ์ต่อองค์กร ดังนั้นองค์การบริหารส่วนตำบลบ้านหันจึงไม่ปิดกั้นบุคลากรในการเรียนรู้เทคโนโลยีในการทำงาน รวมทั้งส่งเสริมการมีนโยบายในการนำเสนองาน การส่งงาน การรายงานผลงาน การรายงานสถานการณ์ต่าง ๆ ที่เกิดขึ้น ผ่านระบบ Line Facebook ขององค์กร เพื่อให้ทุกคนสามารถเข้าถึงงานของบุคคลอื่นอยู่ตลอดเวลา

**มติ** ที่ประชุมเห็นชอบร่างประกาศนโยบายการบริหารและพัฒนาทรัพยากรบุคคล องค์การบริหารส่วนตำบลบ้านหัน



ในการพัฒนา การฝึกอบรม การพัฒนารายบุคคล รวมถึงพัฒนาด้านทักษะและสมรรถนะต่าง ๆ ประจำตัวบุคคล เพื่อให้ความรู้แก่บุคลากรทุกระดับ ทั้งหลักสูตรที่กรมส่งเสริมการปกครองส่วนท้องถิ่น หลักสูตรจังหวัด หรือหลักสูตรของมหาลัยต่าง ๆ ที่จัดการอบรม

๕. นโยบายสวัสดิการและค่าตอบแทน

องค์การบริหารส่วนตำบลบ้านหันคำนึงถึงการจัดสวัสดิการที่นอกเหนือจากสวัสดิการพื้นฐานตามที่รัฐเป็นผู้กำหนดให้กับบุคลากรภายในองค์กร โดยกำหนดให้มีค่าตอบแทนล่วงเวลา สำหรับพนักงานส่วนตำบลที่ปฏิบัติงานนอกเวลาราชการ ที่มีความสอดคล้องกับการปฏิบัติงานจริงในหน้าที่ราชการ เช่น ค่าตอบแทนเจ้าหน้าที่สาธารณสุข ที่ปฏิบัติงานในสถานีนอนามัย (อนามัยถ้ายอน) ค่าตอบแทนของผู้ปฏิบัติงานด้านสิ่งปฏิกูลในชุมชน

๖. นโยบายด้านคุณธรรมจริยธรรมและการสร้างความผูกพันในองค์กร

องค์การบริหารส่วนตำบลบ้านหัน เห็นความสำคัญของการมีคุณธรรมจริยธรรมและการสร้างความผูกพันในองค์กร เป็นอีกหนึ่งนโยบายที่สำคัญ เพราะหากพนักงานส่วนตำบลในสังกัดมีคุณธรรมจริยธรรม มีการทำงานร่วมกัน สามัคคีผูกพันกันแล้ว จะเป็นปัจจัยที่ช่วยในการรักษา บุคลากรให้อยู่คงกับหน่วยงานได้ รวมทั้งสร้างสรรค์ผลงานที่เป็นประโยชน์และมีประสิทธิภาพให้กับองค์กร นโยบายในด้านนี้ องค์การบริหารส่วนตำบลบ้านหันได้จัดสรรงบประมาณในการตั้งไว้ในข้อบัญญัติประจำปีทุก ๆ ปี เพื่อส่งเสริมให้บุคลากรในสังกัด มีกิจกรรมร่วมกัน เช่นการฝึกอบรมหลักสูตรการทำงานร่วมกัน คุณธรรมจริยธรรมในการปฏิบัติงาน ศึกษาดูงานเกี่ยวกับการป้องกันการทุจริต หรือเศรษฐกิจพอเพียง

๗. นโยบายด้านการพัฒนาทักษะด้านดิจิทัล และเทคโนโลยีสารสนเทศ

องค์การบริหารส่วนตำบลบ้านหันเล็งเห็นความสำคัญในการเติบโตของดิจิทัล และเทคโนโลยีสารสนเทศที่เกิดขึ้นอย่างต่อเนื่อง เป็นองค์ประกอบในการปฏิบัติงานที่สำคัญในสถานการณ์ปัจจุบัน เนื่องจากทำให้การปฏิบัติงานรวดเร็ว ทันต่อเวลา เกิดผลสัมฤทธิ์ต่อองค์กร ดังนั้นองค์การบริหารส่วนตำบลบ้านหันจึงไม่ปิดกั้นบุคลากรในการเรียนรู้เทคโนโลยีในการทำงาน รวมทั้งส่งเสริมการมีนโยบายในการนำเสนองาน การส่งงาน การรายงานผลงาน การรายงานสถานการณ์ต่าง ๆ ที่เกิดขึ้น ผ่านระบบ Line Facebook ขององค์กร เพื่อให้ทุกคนสามารถเข้าถึงงานของบุคคลอื่นอยู่ตลอดเวลา

**มติที่ประชุม** เห็นชอบร่างประกาศนโยบายการบริหารและพัฒนาทรัพยากรบุคคล องค์การบริหารส่วนตำบลบ้านหัน

- ประธาน - การประกาศใช้แผนพัฒนาพนักงานส่วนตำบล ๓ ปี เราจะดำเนินการอย่างไร
- สิบเอกจำเนียรฯ - หลังเสร็จสิ้นการประชุมเพื่อพิจารณาแผนในวันนี้แล้ว ในส่วนของงานการเจ้าหน้าที่ก็จะได้จัดเตรียมเอกสารเสนอขอความเห็นชอบ ก.อบต.จังหวัดพร้อมกับแผนอัตรากำลัง ๓ ปี เพื่อให้ทันการประชุม เดือน สิงหาคม ๒๕๖๖ และประกาศใช้ในวันที่ ๑ ตุลาคม ๒๕๖๖
- ประธาน - ครบก็คงเห็นเส้นทางการดำเนินการแล้ว มีท่านใดจะสอบถามหรือไม่ หากไม่มีขอปิดประชุมเล็กประชุม เวลา ๑๖.๐๐ น.

(ลงชื่อ)

(นายกำจัด ไทรัตน์)

คณะกรรมการ/เลขานุการ

(ลงชื่อ)

(นายบุญมี บุญจันทิก)

ประธานคณะกรรมการ

ผู้จดยางานการประชุม

ผู้ตรวจรายงานการประชุม